盛京時報
The Shengching Shihpao

論說

為治當在力行

▲專務條教政令者

▲仍非所以端治本

讀漢史申公之言曰。為治不在多言。顧力行何如耳。誦讀斯言。固為為治者所不能外。奈何今之為治者。好名而不務實。[illegible]容而不負責。舉凡整頓吏治。俯念民生。及勸農興學。惠商恤工諸大端。無不有長篇之命令。載之公報。布之全國。[illegible]成月。[illegible]稍月成效。[illegible]為問所言之事。有一見諸實行者乎。非特不能見諸實行。[illegible]行之政治。竟無不與[illegible]相反。[illegible]施者既已[illegible]於具文。受者亦皆視為[illegible]紙。道德不足以制其心。法律不足以範其行。雖有規矩準繩。無所用之。長此以往。更有何術以濟其窮耶。[illegible]國改造。相率以法治為倚者。八年矣。乃執權踰限之事。不可勝數。[illegible]

名躐容之慣技。敷衍國務。願如是耶。[illegible]今日蒙藏邊疆。文官[illegible]。官制與[illegible]績今。固非不當求其完善。[illegible]派置正[illegible]總裁。官吏成績卓著云云。是否為私人開方便之門。現時雖未敢臆斷。然無論官制若何。結合如何。法治國家。必政府官吏有法可遵。[illegible]言治。若不切實上半截之法字。[illegible]下半截之治字。猶水中撈月。[illegible]花。可望而不可即。[illegible]

[illegible]

也。夫無政府主義及共產主義也者。本發於哲人之大慈悲心。馬爾克士也。克魯波杜勒也。杜爾斯泰也。悉為救世救民之仁人義士。故其所持學說。懸為理想之言。則固無不可。惟至今日。可以實行與否。不無研究之餘地矣。何勝狡譽。欲直以之煽惑神州之民耶。以農工為直接統治機關云者。不異現代政治組織之破壞。而提倡民族自由結合云者。直是五族共和之否認耳。今日之中國。為一積弱之病夫。不復堪此種劇藥也。[illegible]討[illegible]創削階級[illegible]

北派心目中之豫省 (譯)

老[illegible]死後。長江派之聯絡。已不復如昔日。而北方軍閥。則虎視眈眈。以覬其隙。然中原一缺。尤所必得而甘心者也。聞此次王印川任為河南省長。表面上雖係靳周人所推保。[illegible]為安福派運動之所致。語云。履霜堅冰至。趙督位置之可危。可想而知。實乎外間已有吳光新督豫之說出現也。[illegible]可[illegible]矣。中國政治家眼光如豆。僅為地盤、權勢、利祿所眩惑。[illegible]大勢之所趨。則懵然無辨。[illegible]督軍。由政爭上觀之。或是以為輕重[illegible]亦未可知。惟方今世運。將大變矣。得區區一省軍之位置。不若得天下民心之為愈也。為政治家者。亦宜[illegible]觀活眼。看取天下之活勢而已。

中華農工聯合會 (譯)

過激主義傳單之秘密頒佈者。已不止一次。此次終復有美國過激派來華活動。其所頒之中華全國農工聯合會草章。直是純然共產主義之鼓吹也。其首篇第一章曰。該農工會。以農工為直接統治機關。又曰。該會以民族自由結合為基礎。合全國平民自由團體而成一聯邦云云。如此。則雖農工聯合會者。不啻改稱中國勞農政府之為[illegible]

粵滇兩督之電戰

▲的是根李源

廣東滇軍內訌已經報紙登載港滬廣州[illegible]

云者。吾人亦不得不贊成。是為[illegible]而已。

會[illegible]等[illegible]近來[illegible]表[illegible]南[illegible]

紀事小說

我終愛汝 (三)

夢虹讀至此。驚痛而暈。良久始甦。即呼侍者備車。馳赴車站。時夜由警署草草成殮。乃詣署証言為葭莩親。願具結領葬。警學虹含悲忍痛。買數弓土。自比戲事。痛哭而歸。自忖惟娟娟此家。今玉碎黃土。供狐狸高眠。[illegible]傷於此者。於是如痴數月始已。韶華如夢復如[illegible]夢虹舊恙[illegible]旅。倘[illegible]

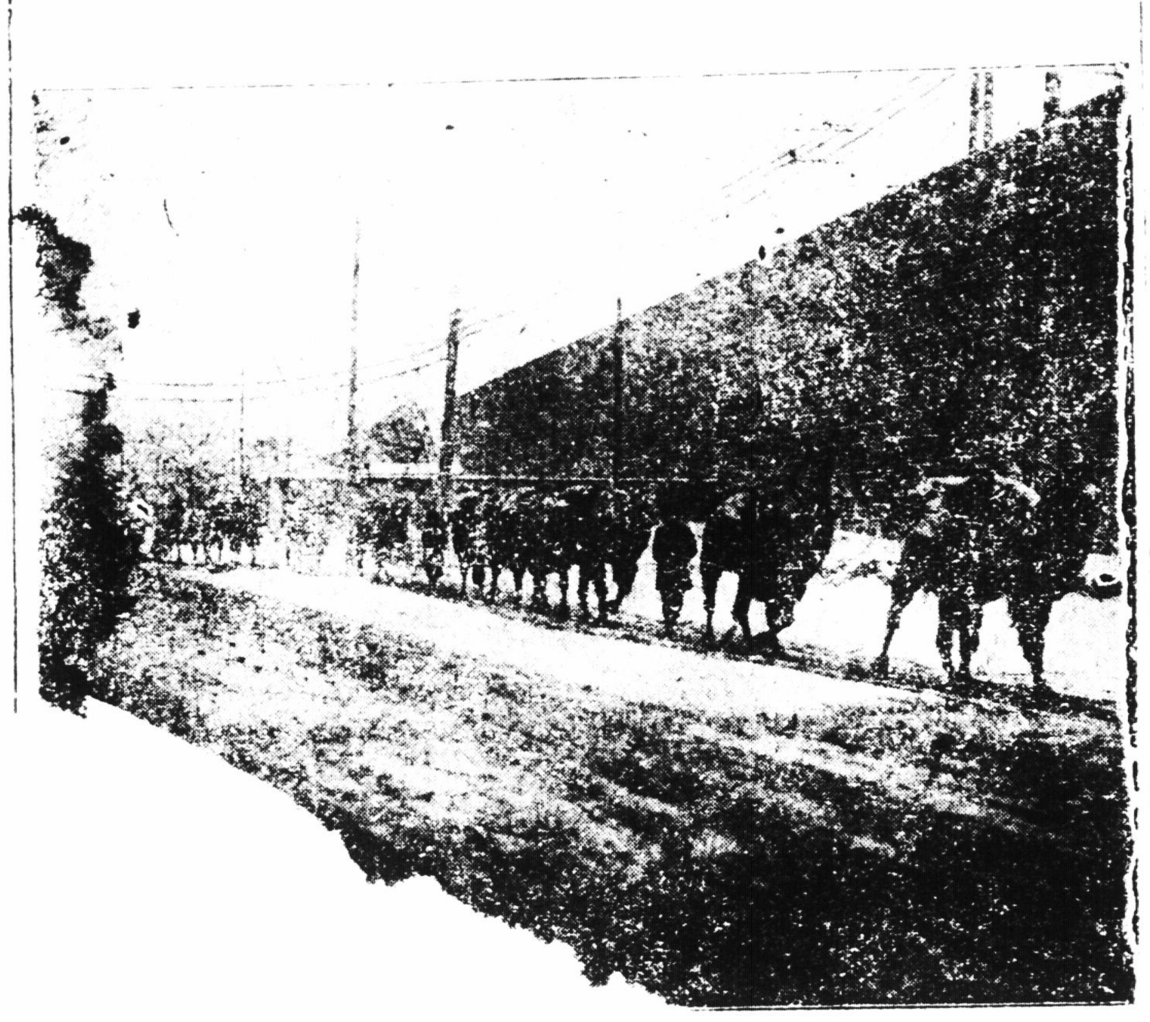

[illegible]府舊將軍衙門之滇軍總司令部省特別戒嚴巡邏者與放哨者皆非常嚴其原因亦即為唐繼堯解除李根源兵柄莫榮新正式否認不許其開去南韶連鎮守使及北江邊防督辦之職而飭現在李根源雖有一極長之電請解除一切兵柄然聞莫榮新主意已定再為堅決之挽留並有文告布告全省平滇軍內部略有小小變動其下級軍官之傾二志者竟督已密令李根源以軍法從事並聞莫督已派有得力軍隊到北江為李根源協助似此情形李根源之地位殆未易搖動而時局之變化又不知將若何也茲錄各電如下　唐督撤李根源軍職電　駐粵滇軍鄭軍師長朱師長楊張趙暨各旅長並轉各營長鑒前准政務會議巧電開請由各省督軍省長及省議會各選代表一人赴埠來粵組織建設會議等因茲已派李根源為本省督軍署代表其靖國聯軍第六軍長名義即解除並將軍司令部[illegible]撤[illegible]俾專心[illegible]

軍自護國護法以來保障共和維持國本宗旨正大聲譽孔昭此皆諸將士百戰功勳所致鄭軍保持間軟失墜者繼堯不敏忝總師干夙夜懷念諸將士勳勞誠不[illegible]長此暴師旅於外然起視國家內難未[illegible]外患復迫恒欲藉群材之力作救國之[illegible]以俟諸[illegible]七年來未竟之功保死者先[illegible]歷戰所得之榮譽區區之誠所不敢遽息者惟此而已尚國家有人[illegible]提[illegible]國之師道回天之業[illegible]以求乃希望年餘時局[illegible]不能戰亦未能醒釀[illegible]軍素抱救國熱忱[illegible]何淬勵整練及時[illegible]西南之計畫未[illegible]日益暴露此時[illegible]來乃政黨自[illegible]不惜為北[illegible]不屈之[illegible]保持聲[illegible]士出[illegible]部長[illegible]

中國局勢

●雲南軍問題暫行結束（廿七日發 廣東專電）

雲南軍依莫督軍之命令已改爲國防軍而令其全歸李根源統轄惟由唐繼堯之關係及非政學會之反感觀之將來此問題難保不再起紛爭耳

●南北內訌之警耗傳來（廿七日發 上海專電）

北方政界因河南督軍更迭問題致起八省同盟說南方則由雲南軍問題致來政學會與非政學會之軋轢南北各生內訌驚耗傳來同深與人以不安或將生出若何變亂若果南北內部分裂紛爭則國民所受之痛苦更不知其所底止而對於南北之實力派其[illegible]已日爲一日矣

●劉存厚報告川軍密情（廿九日發 北京專電）

劉存厚致中央電云川軍在遂綿迭開會議決以呂超所部調駐綿陽石青陽須德基所部集中遂寧顏德慶一部急謀推倒熊克武後擁呂超爲靖國軍川軍總司令並預定聯合黃[illegible]東窺武漢 劉呂石顏等各編一旅北窺陝西萬一發生[illegible]不能勝任請迅撥大批械彈等語

●劉鏡人辭職將邀准（廿九日發 北京專電）

劉鏡人稱病辭去駐日公使出以決心雖經東海再三勸慰迄未生效故東海亦不便强留聞劉氏於三五日呈遞二次辭職書即可邀准改任莊景珂繼任惟須提交兩院會議是以發表之期當在十日以後

●美國飛行家抵上海（廿七日發 上海專電）

美國飛行家等搭乘尼羅號於二十六日到上海均在有名飛行家烏沃兒迭耳波恩那氏統率之下波恩那氏欲建設極東航空事業先在香港澳門及廣東間之航空後復爲上海日本間之航空該計畫由澳門之法人資本家里克氏受財政上之援助此行於二十六日午後乘尼羅號向南方出發

●俄過激派在滬之行動（廿八日發 上海專電）

在滬之俄國過激派日來屢次會合而爲上海俄國總領事館之更迭華俄銀行之引渡等決議大發揮其過激派的色彩外人對于俄人此等行動俱多不慊尤以英人爲最甚租界當局爲維持安寧秩序不得不嚴爲取締聯合國方面之會社等對于其所使之俄人亦不得不與以特別之注意主張放逐此等不逞俄人于擾外者已大有其人

●波蘭駐滬新領事抵埠（廿七日發 上海專電）

新任波蘭駐滬領事胡撲哲乃波蘭新國第一次派來東方之代表已於本早乘輪船尼羅號偕其夫人行抵上海

歐美時事

●美國脫離國際聯盟（廿九日發 東京專電）

美上院于二十一日可決通過共和黨之保留案其內容爲美國脫離國際聯盟當派威爾遜氏據實回答 聯合國最後附言除本回答外並無再行交換文書之必要等語

●阿特利問題二次通牒（廿九日發 東京專電）

阿特利海問題之第二次通牒于二十五日交付聯

合國

●[illegible]

據美國務省發表云威爾遜致阿特利海問題之主張美[illegible]

●決議拒絕[illegible]

據最高會議（大使會議）公表決議協[illegible]絕與俄國勞農政府交涉之關係也又同會議決議於俄國之隣[illegible]慫恿但過激派侵畧於其隣國境土則協[illegible]助

●德國陰謀收回各[illegible]

據[illegible]特碑諾夫（俄國勞農政府代表）確切調查德國[illegible]之東部各州現正企劃陰謀即欲使俄國勞[illegible]以獲得其機會

●捷克不與俄單獨媾和

據捷克斯拉夫國外交總長之聲明捷克斯拉夫國不[illegible]媾和與協約國取同一步調

●法海軍總長稱許日軍[illegible]

據法國海軍總長二十五日晚因日本派遣海軍武官供職晚餐總長稱[illegible]中日本海軍所担之重要職務且喚起日法兩國之從來親交

西比利亞問題

●委員會通告勞農政府（廿七日發 海參威來電）

西伯利亞革命黨委員會議長施米爾諾夫氏由伊爾庫茨克通電告勞農政府認海參威爲政治的中心地對于海參威假政府將與以可以全俄國資格行動之權利

●謝將軍地位益形强盛（廿八日發 哈爾濱來電）

據基塔來電云謝米沃諾夫將軍所部哥薩克兵與由伊爾庫茨克東進之喀索比爾軍刻已聯絡是以謝將軍之地位更加强盛

●解除黑龍省喀軍武裝（廿八日發 哈爾濱來電）

駐劄中俄交界之喀軍在俄領黑龍省解除喀爾穆意哥夫將軍之武裝係因自治會切實之希望

●西行火車缺煤停駛（二十八日發 哈爾濱來電）

據滿洲里來訊云後貝加爾鐵道因爲煤炭缺乏已形停頓由本站（滿洲里）西行之列車自二十三日以來一律停駛

日本近情

●解散議會後之各政派（廿九日發 東京專電）

前將分裂之憲政會因爲解散議會復形團結而普選三派聯合案亦因爲促進機運或至大發展[illegible]島田三氏同壇大呼彈劾政府亦未可知

●日政府研究某項外交（廿八日發 東京專電）

外務省關于某項外交重大事件接到某國嚴重抗議故政府現正研究前後對付之策劃

●上[illegible]

●日支[illegible]

便籌[illegible]

●各[illegible]

貴族院各派[illegible]

政府提某議[illegible]

換局面但其成[illegible]

▲大總統令

▲特任王印川[illegible]

▲兼署農商總長田[illegible]

▲農商次長江天鐸著暫[illegible]

▲特派孫寶琦兼經濟調[illegible]

▲派郭則澐兼經濟調查局[illegible]

▲派王迺斌爲經濟調查局副[illegible]

▲派黃序鵷[illegible]月張[illegible]芳陳銘鑑[illegible]史澤咸易宗夔[illegible]承[illegible]李慶芳張武[illegible]方駿吳道坦孔祥柯爲經濟調查局參議此令[illegible]封爲貝勒阿拉喜均晉封爲輔國公此令▲李定魁授爲陸軍少將銜任先倫加陸軍步兵上校銜此令▲陸軍編長劉宗顯呈請[illegible]陸軍步兵中校章[illegible]麟爲陸軍騎兵中校楊順清加陸軍步兵[illegible]騎兵少校[illegible]中校銜張[illegible]超[illegible]爲陸軍步兵少校[illegible][illegible]爲陸軍工兵少校[illegible]志[illegible]爲陸軍輜重兵少校黃[illegible]

原藏缺

美味與滋養兼全之葡萄酒

赤玉ポートワイン

國晚一杯優於百藥

試請於早晚飯前飲一杯赤玉葡萄酒則不知不覺精神鼓舞元氣大振一日之事可以愉快辦之而家庭之中亦得一同快樂無病無災以遂其生活

國博士賞讚之葡萄酒

各國博士何故賞讚此酒謂爲無比之滋養飲料而推薦之於諸君者誠以其美味適口雖幼童亦皆嗜之又以其富於滋養能收健胃補血強身之實效故也

如斯之人飲此酒必有效驗

鬱悶不舒之人　血色不佳之人　過於枯瘦之人　元氣虧損之人　心悸詎伸之人　食欲不振之人　夜不安眠之人　根元衰弱之人　手足冰冷之人　頭重眩暈之人　血液虧少之人　悲戚愁煩之人　久病新愈之人　素常柔弱之人

胃病之兆候
▲胸膈膨滿惡心
▲胸前刺痛
▲食慾不振或過食不消
▲喉間食道不順
▲飲食停滯胃痛
▲胸腹疼痛吐生痰
▲犯水作嘔
▲有時見胃逆上衝
[illegible]
爲不位

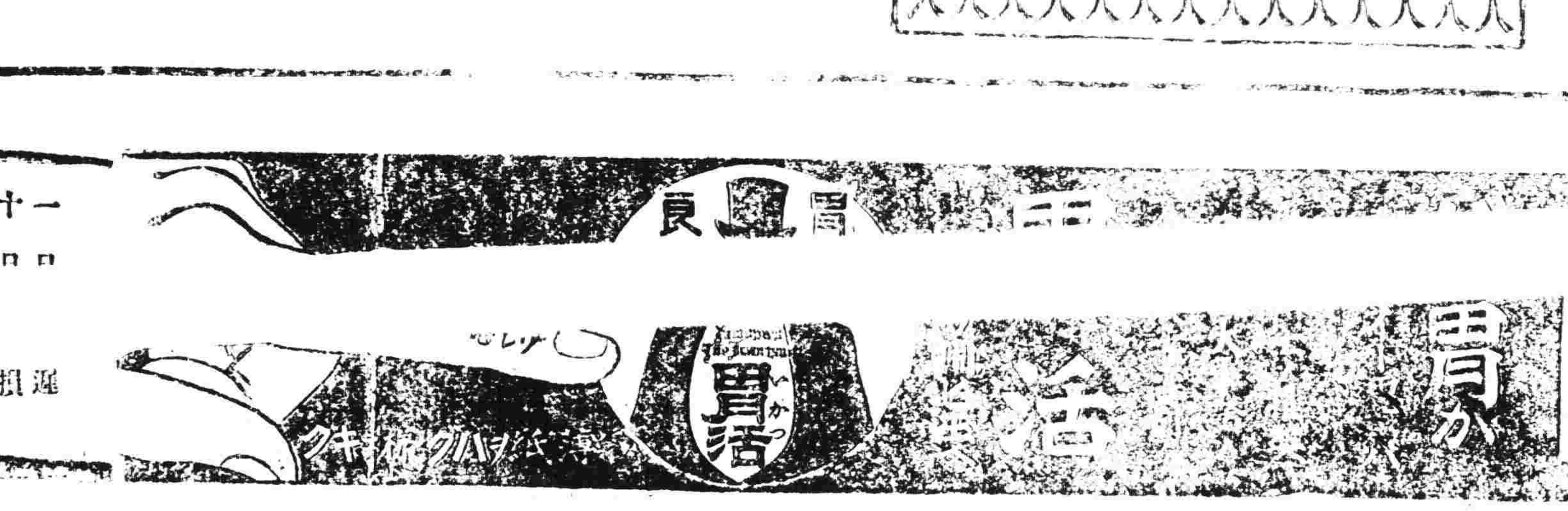

一日十　●藥物較高　定價　到處各藥舖　本舖東京大阪
遲損　●而購之價值　十錢廿錢　有代售　民藥房

大學眼藥

商標　註冊

如花美眷、是由黑白分明兩隻眼睛發表出來的、美貌女子之生命、係之于完全之眼目、而能保全眼目之良藥、唯一之大學眼藥是也。婦女困于目疾、似不啻奪其生命、醫治一切眼病之良藥、特效最著者唯有理想發明之大學眼藥獨一無二也。

各埠大葯房及洋貨舖均有代售

本行除照一般銀行例辦理一切外注重各項事宜如左一所有辦理存款各項以親切呼爲宗旨一放貸及匯兌事宜務主簡捷以餉顧主一凡放貸各款以公債票爲抵押者息率格外從廉尚廣凡各種公債票照市價從優交易一本兌換金銀小洋事宜照市價格外公道以一招徠　奉天新市街　電話六八〇番

本行　總辦　大連大山通　電話長六八二

分行　營口　開原　錦州　長春　鄭家屯　撫順　天津　旅順　芝罘

中日合辦 正隆銀行 奉天支店

奉天小西關　電話長日二五二三番　中二七一一番　安田善三郎

奉天市內石炭販賣長價廣告

金建貯炭場渡

種別	切込	塊	粉
本溪湖煤	一九、三〇	二一、〇〇	
撫順煤	一六、六〇	一八、三〇	一九、八〇
煙臺煤	一三、六〇		
牛心臺	一四、二〇		
小瓢屯	一四、二〇		
蛙窩	一四、六〇		

也馬車錢在外

販賣店名及電話番號

大昌煤局二〇九　福記四〇二　義昌號七四五　寶勞公司五三六　公益公司五四四　南滿公司五二六　福記煤局四〇二　三有公司二四三　德條公司七七四　松昌公司一七四　東亞公司一七八　公益公司五四四　寶榮公司五三六

右記已委託爲特約店專司販賣敝所之石炭用煤紳商不拘多少望祈示知不誤主顧

奉天滿鐵販賣課出張所

奉天柳町　公衆電話二三二　三八番

營業科目

衛生諸材料　新良諸藥品　賣藥北洋材料　最近諸藥品　理化學器械　醫療諸器械　醫療用鐵器　細菌學器械　教育用標本模型運動具

東京　合資會社後藤風雲堂
同　合資會社日本齒科商社
京都　株式會社島津製作所
東京　山越工作所
同　條田器械店
同　山田齒科器械店

東京　三共株式會社
京都　堂阪器械店
同　柳本製作所
代理店

大連河村大正堂藥局奉天支店

松尾大藥房

奉天浪速通　電話六八一番　振替大連二〇七五番

京都　鈴木最新器械店
大阪　武田商店
大阪　鹽義商店
特約店

有仿造品購者請注意

本器係科學界之泰斗麥該爾發亞鹿氏所發見暗道者本乎代亞爾古普吉茲姆之原理更利用大氣中之酸素而能治療一切疾病使用簡便

厥療效確實絕減疾病之患而其能力有足使人驚嘆者實際理治療法中之威權也對於多年宿痾醫藥罔效者

オキシパサー

效力永久器械代價以外不要藥品等費用使用簡便並無何等危險雖婦人小兒亦能使用

腳氣痺瘋脾經痛胃腸病心臟病糖尿病神經衰弱生殖器病肺炎肋膜炎感冒婦人諸病等之急性慢性諸病有偉大之效力說明書及治療實驗例函索即寄

定價金參拾八元

對於流行性感冒之預防與治療

有絕妙效力各病院及聯隊莫不紛紛定購

東京麴町區有樂町一之三

大日本歐克西怕薩商會

振替東京二三八二一番　電話本局二六九七

特約店　奉天千代田通八番地　若林幾次郎

富安民業輕便鉄路組織實無外股暨被阻各緣由除呈請交通部及吉林省長示遵外特此登報聲明

富安縣農會會長民業輕便鉄路公司富安股東代表孫彥卿等爲呈請大部示遵事竊查富安係吉省之邊陲土產以糧爲大宗因交通不便商民諸多困苦於民國初年會長官紳同人發起以爲築路便民等情具文呈請縣署核轉在案嗣以籌款爲難因之中止於民國七年十二月間竟有中日合組之富寧公司設出張所於富安城內且擬由四季通至海林站建築輕便鉄路以資運輸會長深恐利權外溢遂與富安商會會長范喜珍省議會議員隔鍾綿教育會會長徐景魁農會副會長關毓祥及士紳等再三討論迺照民業鉄路法組織富安民業輕便鉄路以便商民而圖自主俾發起時途適遇銀行開股東大會會長赴會到京經友人孫俗彰介紹陸宗輿胡光伯周達成馬不緒周志日非偶安范喜珍等十人共同發起議定資本中交小洋一百廿萬元京津同人担任中交小洋九十萬元會長担任中交小洋卅萬元決議後即具文呈請縣署核轉及設立籌備處以資進行並將發起人承担十分之二款項呈乘大部聲明發給立案執照內附該公司不得以鉄路一切資產抵借外債亦不得影射外股聲明有上項各情經交通部查出時即予沒收充公等因旣奉明訓自應遵辦迺經將認股名冊與一切手續於十二月十七日呈明候核在案不意於本年二月一日發表長院富安議員孫恩溥及抵制日貨代表傳作霖等聯合多數無業遊民在本縣縣議會內假國民大會名義宣佈鉄路恐有外股如不聲明止修即將會長生命財產一併破壞無辛經劉知事高所長關團長親帶陸軍官佐警察團各隊嚴加保護始免其禍旋推出縣議會奈將鐵路忠宗及立案執照送縣保存通函富安各股東暫行取銷籌備處名義登報聲明始遣散遊民回京去訖復於十一日准委員善元函開奉吉林省長訓令據該縣公民代表縣議會議員孫恩溥電稱農務會會長孫彥卿勾結親日派之胡宗瀛陸宗輿假捏全縣名義暗借日人股欵藉築鉄路又孫議員單稱胡陸二人係何人物其與富事迭紙公司有無關係該鉄路線起自偏僻之四季通地方有何必需假捏人名義是否用意該鉄路號稱民業自應以本地人爲主體本地認股者何名有無變賣是否有附屬地方人紅股至報部單列呈名究是誰何抑或捏寫影射又據耽心樓等呈稱某串通日人冒民業之名築鉄路稱無外股誰與民人以空身股各等情旣據富公又據留開自應函請據實一一答復並將經理人名及籌款實與各堂號是何姓氏詳細註明以期確切而便呈復至是爲要此致等因准此會長當即照發要所稱各節迭一一答復該員如下查胡陸二氏均係中華民國國民是否親日一概不知所稱借日欵又無証憑何足爲據四季通雖爲偏僻之地則鉄路告成而後一切木質煤石得以運輸自能變爲通衢彼哈爾濱大連各埠是其明証也況富寧公司旣建大工廠於該處其規模宏大出貨亦定股繁故路線直達於此以圖收其運輸之利與日俱增將來路延長至吉林尤足以資擴充如此實有應修之必要惟假捏名義一節事實股欵認股書上均經認股人自行畫章委無捏寫之可言當此共和時代凡我同胞不受奴隸大實業若限以本地人爲主體則實業恐難倡辦按照民業鉄路法第一條民國人民集合資本依本法之規定建築鉄路者爲民業鐵路事安鐵路與京津人民合資實不違法至於京東以籌名單列者悉將認堂名係屬何人另册送閱據該員心中豈不知此路於地方大有裨益惟伊揑控李前知事傳鈞違法殃民一案經延吉道尹委會長查無實據經省長免予置議故此挾嫌誣告無業鄉愚特與會長爲難到正籌備之際尚未興工所認股欵皆未提取何得謂之贈人紅股以上各情均請該委員轉呈查長核奪至於鐵路之興修與否非蒙示遵未便動工理合將組織實無外股暨被阻各緣由呈請大部鑒核示遵施行謹呈交通總長會

胃病不服胃活猶之小兒之缺乳

老篤一日

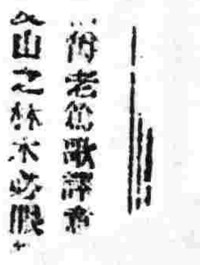

東三省新聞

▲奉 天▼

●八省同盟與張使

近來北方八省同盟之說喧傳甚盛據聞是舉因張使與曹使極力聯絡之結果不日即將成實至於發起同盟之原因確為鞏固中央與促進和局起見以制南方派之圖謀思逞云（傷）

●孫黑督電告邊警

據軍界消息日昨張使接到黑督孫烈臣拍來急電大致謂據探報俄境博克達多司克雅等處發現俄激黨約五千餘人日軍擬定二十八九日開始進攻等語除已飛飭巴司令等嚴加防禦並抽調軍隊星夜馳往以資援助外謹此電聞云云（長）

●孟恩遠來奉確息

前吉林督軍孟恩遠解職歸里後久無聲息茲于前日（二十八日）午後七鐘許忽然由津乘車來奉一般文武要人咸皆蒞站歡迎孟氏下車後當逕赴使署往訪張使旋即下榻於華昌飯店至孟氏此次來奉之原因聞係為私人之不動產及各項營業請求張使照顧以免有所損失與政治上毫然無關云（傷）

●擬築錦熱鐵路消息

奉天與熱河毗連然交通不便一旦有事不能相互連絡即振興實業無鐵路亦無以發展故政府擬在錦熱之間建築鐵路其督辦一席聞擬以開拓荊肖為之周仰松兼任不再另行委員云（傷）

●張使發表政治意見

張使日前召集所屬各員在署會議曾誌本報茲聞是日張使召集各員實為發表其今後一年間之施政大計略謂此次議就諸君一則為爭年之獻議一為發表予個人之意見諸君須了解予今日非演說實欲實施其行者也

▲財政　今年財政除還清地方外債外大約可餘款一千萬元予當接任時計外債一千萬元而每歲負不下二三百萬現在外債還清尚有餘款實為予夢想所不及自後財政一層可告無慮

▲企業　財政之餘款已決定以五百萬辦東三省銀行以流通金融以五百萬與交通部合辦葫蘆島開埠事宜督辦為周仰庵不日即見明令此外如紡紗廠今歲亦必須舉辦據聞于雲章曰紡紗廠之籌劃有無肩目予答曰不日即有端倪張使謂務於今春成立方可更謂來日開始假行紡紗此予已定之計劃也

▲銀行　復謂于曰雲章辦事甚佳予甚欣慰向後東三省官銀號予不願其賺錢只能不賠即可蓋以官家之銀行與人民爭利民不堪命幸勿貪圖紅利過苦商民至廬紅利短少紅利不妨別出事款作正開銷也大洋價目現在尚可往後總宜設法維持令其常在一元四毛上下

▲吏治　謂魁廳長曰曩階向後不宜怕得罪人各知事中精勤求者固不鮮而貪贓骩職者所在亦有汝留意察乎若程某予于去歲八月間見之迄二月又見之問其尚未返乎曰某事未完某件未結似此推諉職守何足以長百里若此者有五六人予為之調罷汝可令其自行請假蓋為官者即其才不肯經事是亦恐怕破其飯碗彼等如再不知進退予亦決不輕縱矣

▲地方款　各縣地方捐款于一切賦稅為重民間何堪長此受累予現已派省議員及分奉知事分頭調查查畢必將酌為減少以紓民困並擬將各縣地方款由省議員暨各該縣紳士監督以防剝削有不足時不妨將警察下裁減對于治匪一層予已別有辦法（指清鄉）警察之防匪其成績未見其若何顯著也

▲軍政　又對張參謀長曰現下軍隊多駐汝處管汝當振刷精神加以訓練講武堂已定增加班次是後營中內外堂亦應特別注意我等總無軍事知識後之將士不懸仍使同前伙食軍裝尤宜特別注意勿加剋扣復謂白營長曰汝宅無新事能力予非撤予不可憲兵為軍隊警察所以管束軍人者也乃去歲汝之憲兵屢次鬧事汝既不加懲辦予向汝要汝不日革除即稱逃走似此不能防之事先又復袒之事後尚復成何事体是後汝其慎之

▲司法　更謂司法兩首長曰司法雖稱獨立而予猶有其監督權然予平日以友情對待從未加以干涉惟治匪一層予決不交辦君試思奉天匪患法律果能治之乎予之治匪非法也然若此匪患可輕地面可靖此句謂之特法予寧使一家哭不令一路哭也又予對於司法雖不肯干涉面不滿足處則甚夥對煙一層尤其甚也者如予每聞司法警察役間訛嚇拿煙拿到嚇一千八百至窮民為產破家亦不顧情是與綁票何異況時有栽贓陷害者為縣官者當不能知其然各縣監獄內不充滿匪案果若此其多乎抑辦案之並延乎因是之故盜匪破獄等事時有所聞外縣知事甚無權限一過越獄每為痛哭此亦君等之咎也現下之推事律師實屬利害予早年有一女僕家有田六十日內中潘者三十日為地陳轎紹承至二年訟後來見予予問其勝負使以勝對予喜曰然則六十日足以養爲身矣距僕怒然曰安得六十日僅剩爭關之潘田三十日耳以其故曰早變價則謝律師推事矣云云彼為爭三十日薄田及勝訴而反喪其三十日良田律師推事之利害不已大可見乎予是後將派人赴各縣演說總屈死莫告狀須知推事律師之慾壑不易填也云云（未完）

●公宴張使及孟將軍

二十八師師長汲金純日前來奉以與各界互相聯絡特在俱樂部設席宴會各機關官長以厚交情昨日下午七鐘又與張師長吹務廳長蔡旅長各顧問在俱樂部共請張使及前吉林督軍孟恩遠一時杯盤交錯甚為熱鬧云（濟）

●日本志岐師團長過奉

日本駐遼陽第十六師團長志岐中將於日昨偕同櫻井副官來奉調查該國軍隊旋即赴四平街一帶調查大約三五日內即可回抵遼陽云（說）

●部令考察印花稅成績

財政廳長兼奉天印花稅分處長王永江日昨奉到財政部令謂印花稅關係國家歲入辦理不容或緩仰將各縣知事辦理成績詳細調查於三月十日以前報部以憑核辦云云（長）

●三省實業公司停頓

三省實業公司經當局發起積極籌備大有不日成立之概茲據政界消息該公司籌備現已停頓因所籌經費已撥墊透防費並無他款可籌該將實業公司暫且擱置云（傷）

●王營長勦匪獲獎

駐紮八面城之衛隊旅騎兵營長王漢匪在防區擊斃匪首二名捉住匪徒四名於日前來省進謁該旅旅長報告一切頗蒙張旅長所嘉許當賞洋八百元以示獎勵該營長遂于昨晚稟辭返防云（傷）

●劉統領進省報告防務

駐紮梨樹縣警備隊統領劉子齡於二十九日帶同護兵馬弁十餘名搭車進省報告所部軍隊剿捕胡匪不遺餘力現在地方安堵各情形云（書）

●分奉縣知事稟到

內務部核准保免縣知事周宗春宋鈞澤黃富燮等十餘名分發奉天於日昨携帶部照由京搭車來奉當於今日赴公署稟見云（書）

●第一師範國文教員易委

第一師範學校國文教員李某因事辭職所遺國文教員一席經校長聘請前瀋陽縣立師範學校教員關恩甫接充云（武）

●張師長購買軍馬

奉天二十七師師長張作相以該師騎砲兩團缺馬甚夥若不急救補足殊屬不成事體故特派副官張某携款前往內蒙各地購買軍馬以備補充云（長）

●國立師範開學記

國立師範校昨一號開學因該校學生因追於功令多年到校惟學期中不免有缺席者能否長期開課尚屬疑問云（日）

●籌辦師範校專員赴遼源

教育廳籌備設立第六師範學校已派定該廳科員並瀋陽縣視學員那雲鵬為籌備專員因該校地址須先行勘定特于昨赴遼源籌備以便早日成立云（日）

●清丈局委派收價員

清丈局王局長以清丈莊河之官地其應繳之地價若不委派專員催收將無清了之日因之昨特委任張鍾珊為莊河官地收價委員並令即日前往云（傷）

●遼中關知事被控

清丈遵多章程每畝須由地戶納洋六角內有辦公費一角鄉村紳董協助費一角乃遼中縣知事關定保清丈該縣冊地竟將辦公費協助費註冊費等項統為已有因之該縣公民群起不平現已舉定代表多名來省呈控云（傷）

●收租員回省繳款

省教育會孫鼓雷會長日前特派張子誠徐雨霖二員分赴鐵西寬甸各縣收取租款現已將款收齊於日昨同車回省赴會繳款云（長）

●函請選送中學生

奉天教育廳廳長謝蔭昌接到南滿中學校函稱該校學生原有數班已滿歷年前畢業現為造就人才起見請求各縣勸學所選送來以便考試云（書）

▲長 春▼

●鮑督軍過長回吉

吉林鮑督軍前定於二十七日回吉因公務未竣至二十九日始乘午車到長本埠各機關及外省咸至站歡迎第一旅旅長佩鎮守使本欲挽留為鮑督洗塵鮑督辭謝即時換乘吉長車於四時半鐘啓行回吉矣

●裴署長調換一區

警察廳今因所視察之煙土其中有種種情弊目下已將第一區汪署長私吞煙土查實拘押聽候制辦現已將裴經武署長調充一區署長至煙案之終結及三區所換之署長容訪續誌

▲吉 林▼

●鮑督軍回省確訊

東任東省鐵路督辦及護路總司令鮑督軍在哈辦理收回鐵路事宜已將該鐵路主權諸事辦理完善定二月二十九日早由哈啓節沿路官慰護路軍即日晚到長春小住一宵次日（三月一日）早由長春乘實車旋吉軍署副官長李惟一已於廿八日赴長迎迓矣

●徐省長定期入京

徐省長入京一節曾誌報端茲聞徐公此次入京係關乎全省行政財政教育實業警察外交司法等各項要務應與劇革者均向政府陳商即由前任省公署總參議現任政務廳長洪殊丹擬文編撰劉已完竣徐省長擬俟鮑督回省後即於三月初七由吉啓節入京云

●雷厲風行之賭禁

省會警察廳以春節後商民各戶不事正當營業聚賭博隨處皆是茲為禁賭清查計一面通令各區署轉知各分所於所管界內查拿一面令偵緝隊派偵探巡邏故日來商民各戶犯賭者甚夥

●信託公司之營業

吉垣貨幣信託公司已於春節後陰曆初六開市錢商到市交易者頗夥至交易成盤之貨幣祇羌帖及永衡大洋兩種定於本月一日開始加入奉票交易並限定每元漲落不得過一吊文以防奸商操弄云

▲營 口▼

●日領事公畢旋返

駐營日本領事酒勾秀一氏日前因某項要公特赴旅順面謁關東廳長請示辦法特報告僑營日民最近之狀況等情已誌報端茲悉該領事在旅業將諸項事務辦理完畢誠恐久離職守始誤要公遂於日昨由旅順偕同隨員返營照常視事矣

●總商會開會記要

本埠總商會於日前開會潘玉田副會長及全體會董并各銀行號經理俱行蒞會為討論交易保證所事宜研究進行方針並宣布有人組織牛莊銀行擬有招股章程俾大家周知以便入股議至十二時始行散會云

●火柴公司購到機器

本埠東青堆子三明火柴公司開辦數月製造火柴品質精良大受社會所歡迎因之銷行甚廣供不敷求惟該公司盒料係用人工製造每日造成之盒不敷於用該公司為設便利起見特不惜巨資由上洋購辦盒料機器六架並聘專門技師製造火柴之盒頗稱迅速現已到營每日製造盒料甚多云

▲安 東▼

●顏署長請假回籍

安東第一警察署署長顏書勛任差已屆二載對內對外頗稱完善茲該署長因家有要事擬請短假回籍當蒙高廳長允准遂於日前首途矣

●日隊長來安調查

旅順日本憲兵隊隊長前田昇氏帶隨員某特於日前搭安奉車來安調查駐安憲兵隊槍械軍裝事宜約一二日即行返旅云

●商務會禁放炸炮

安東商務總會前因舊歷年關誠恐各商燃放鞭炮致兆火事特行禁止茲因元宵節近又刷印燃放鞭炮佈告多張挨號分送以便各商號一律遵照矣

▲大 連▼

●黃顧問分途拜訪

滿鐵會社新任顧問黃中慧氏於前數日已到該社視事但該氏初次來連對於各機關要人素不相識前昨兩日託友介紹往各當局拜訪以資聯絡感情云

●兩銀行亦將歸併

開原亞細亞勸業會社社長韓某已經組安之開原銀行共資金一千萬元現韓某為擴張營業鞏固基礎起見特來連向東洋銀行磋商兩家合併聞已得該行贊同將於日內共籌進行方針云

●飲食公司將開幕

財信公司張子尚劉子翻等近在西崗永樂街租妥樓房若干創立飲食有限公司擬定招募株股資本金為一萬元共招股一千每股十元該公司名曰連濱第一樓其營業目的係專製造中西大餐待月底招安股分即能開辦營業云

●滿鐵工場易人

市外沙河口滿鐵工場場長森工氏因金票落數後一般工人入不敷出生活維艱時起罷工風潮雖經屢次挽留終不免此等舉動現該場長深于無法應付特于日前呈請滿鐵理事辭退職務云

▲昌 圖▼

●調查捐款員竣事

調查地方捐款委員黃子奇張傑三兩君抵昌後調查各項款目均一一列表調查之精細可謂無微不至凡前款各機關均詳細調查核對絲毫不紊現已竣事頗蒙縣許牧捐委員成雅亭辦理捐款滿白若是誠請奉天全省之模範云

●旗總管奉電晉京

科爾沁左翼右旗恩阜地局總管旗章京兼收租務事宜班津布去歲年終奉到王府電催回京辦理府第事宜該總管奉電後即搭乘南滿汽車赴京返昌之期尚無一定云

▲遼 源▼

●各界公宴日軍官

日本志岐師團長暨櫻井副官高田參謀加藤大尉森大尉竹井大尉藤巻大尉等於日昨由遼陽來遼遊歷下榻旅東街日本大紅樓當經本邑都霖布道尹暨趙延宦知事併農商各界為聯絡感情起見特假縣公署設席宴會志岐師團長等以盡地主之誼一時杯盤錯賓主言歡頗極其盛茲聞該師團長等遊歷事畢於今晨七句半鐘旋返遼陽云

▲哈爾濱▼

●軍警衝突誌聞

道外八雜市四等娼妓昨晚（二十六日）七鐘時有丘八十餘名冶游因妓女招待不週致將砸物件該妓館報告警察二署該署派警四五名前往勸解詎丘八恃人多竟將警士毆打致警士受傷鮮血淋漓幸經軍警稽查處查街遇見從後丘八二名餘均逃走如何懲辦候訪續誌

▲西 安▼

●講習會定期開會

西安縣視學楊毓五因各鄉國民校教員對于教授管理多有不合教育章程者若不從事研究與教育前途殊多窒礙曾與勸學所長劉克治教育會長王化宣曲湘泉核議籌設教員講習會于寒假期間召集各國民校教員研究兩星期以資補助經王曲二會長從教育會金項下撥款三百餘元辦理講習會經勸學所通知各校教員于月之二十七日齊集縣立高等小學校于二十八日開始研究俾國民校教員于教授管理各法均臻完善云

▲法 庫▼

●張警長憫恤亡警

法庫警察第一區第四派駐所巡長曲武當差有年頗蒙上官嘉許不意陰曆年終因操勞過度旋染時疫醫藥無效即行物故張世昌警長聞耗持金二十元飭令送官呈報轉交死者家屬收用以示憫恤云

▲撫 松▼

●趙知事接篆視事

撫松縣前任梁監督因病請假農商挽留數次省長未准遣席已委趙某接替遲至日昨由吉林乘爬犁到撫下車于公濟當今午接篆各機關前往道賀者不少梁監督俟交卸後即行返省云

▲甯古塔▼

●輕便鐵路之波折

本邑民業輕便鐵路本擬今春動工旋以孫議員等之阻撓暫行延緩近以北京股東電不認可停頓電催積極進行該事務所孫總理無可如何乃電禀吉林徐省長暨諸議員孫恩溥反對事安鐵路案業經約署飭查無影射外股情形孫議員着惱成怒招來北京抵制日貨代表傳雲程招集市井無賴偽稱滿民大會製作白旗預備小刀手伏在娘娘廟官佈抵制日貨危害彦卿生命財產幸經軍警保護未遭厄外彦卿因暫避兇鋒遂函送部照彩宗記請縣署保存併電請北京股東會議行止乃縣署只敷衍孫議員竟將部照送交約署請予註銷查鐵路既無外股如果註銷前此彦卿籌備處所費中交小洋二萬餘元既未還法由誰賠償應請指示且立案執照係交通部所發既無外股而部令亦不能出爾反爾註銷一層准北京股東電留不認可彦卿亦無可如何除電交通部併提起訴訟外伏乞省長勿予註銷實為德便民業輕便鐵路事務所總理孫彦卿叩云云將來如何批示容訪再誌

▲黑龍江▼

●遣送奧俘回國

省公署前准法國領事館將在江奧國之俘虜令即預備回國等因已誌前報茲此項俘虜共計一百零五名由省署飭行俘虜收容所特派專員安慎送至哈爾濱由外交署轉行代交大約日內即可遣送云

●成發慶之大刼案

省城成發慶銀號於本月十六日晚六點鐘時突來胡匪八名均持有自來得手槍將該號櫃夥如數綁縛大施搜劫聞被匪搶去各種銀票核計江錢約七十餘萬吊當時該號人員畫被拘禁不得報告軍警故該號等待以從容逃去云

▲綏 化▼

●常知事榮膺獎章

縣知事常括襄前經劉督省長考核各縣知事包加該知事考語優殺有為獎卓著呈請政府給獎業准咨給三等嘉禾章日昨領到各界聞信齊往縣署致賀云

●胡匪佔據興農鎮

綏屬興農鎮東山裏相近突起大幫胡匪二百餘名於舊曆正月初三日將興農鎮佔據搶掠一空常知事聞信於初五日親自帶領警兵數十名偕同駐會同陸軍前往勦捕能否肅清俟訪再誌

批 示

▲奉天省長公署批示

原具呈人張孝拔　呈案司法範圍已依法起訴請飭清丈局以免株限淹泯由　呈悉此案該民等既在法庭依法起訴石桂氏果有刷飩之處該廳自能傳訊所請飭局移交一節應勿庸議副呈批發官地清丈局查照此批

▲奉天實業廳批示

原具呈道人王自新　呈一件為已報山林忽有外人調查詢究由　呈悉此案前據該道等呈奉省長公署批令轉飭本溪縣查明情形核辦具報等因業經批呈行縣徹查在案據呈前情仰候復到再為核辦此批

往 來

▲張景惠氏（第一師長）帶同隨員三十名二十七日早由奉赴京
▲尚武氏（河南督軍署參謀）二十七日同河南
▲劉恩格氏（總統府顧問官）一十七日由京來奉
▲趙俊廷氏（錦縣總務科長）同由錦縣來奉
▲蔡中本氏（二十七師五十四旅長）二十七日早回新民
▲陳錫五氏（二十八師五十五旅長）▲郭瀛洲氏（五十六旅長）二十七日早回錦縣
▲王少普氏（奉軍司令部秘書）二十七日早回京
▲張鍾祿氏（吉林公署顧問）二十七晚由京來奉回吉林
▲張榮氏（第一師騎兵團長）二十九日回新民
▲遠春森氏（奉天軍械廠長）二十九日赴天津
▲孟恩遠氏（前吉林督軍）隨員四名二十九日晚由京來奉住華昌飯店
▲斌循氏（奉省省長公署顧問）二十九日晚由京來奉
▲鄭錫三氏（二十八師輜重營長）二十九日由錦縣來奉
▲姚受瑞氏（陸軍部軍法科長）二十九日早由京回奉
▲成多祿氏（衆議院議員）二十九日由奉赴京
▲馬錫波氏（二十八師軍醫官）二十九日由奉回錦縣
▲王宗承氏（督軍署軍醫處長）二十九日由京回奉
▲志岐中將（駐遼陽日軍師團長）二十九日晚由長春過奉回任地
▲鳩山一郎氏（前衆議院議員）早由安奉線來奉赴長春

各埠銀及糧食行市（三月一日）

●大連電報

●開原取引所

正金銀行奉天支店

神皐雜俎

（本欄歡迎投稿）

小說

社會小說 香粉夜叉（八十）

儒丐著　禁轉載

老夏家的說。你既願意去時。回頭我與你父親說知。你便同你文濤姐姐去。佩文說。娘要去。我總去呢。文濤說。何必又教他老人家去。你又不是吃奶的孩子。離不開娘。老夏家的聽了。笑道。這孩子今日又捨不得我了。既然如此。我也同你們去一趟。文濤說。既這樣。你們娘兒兩個換衣裳吧。天不早了。老夏家的說。你們兩人且在這兒說話。我到那屋裏告訴你老叔一聲。教他別出門。好看家。說着自到老夏屋裏。如此這般。與老夏說了一遍。老夏說。既這樣。你們娘兒兩個就去吧。可是早一點回來。不要節文回來。見你們不在家。他又鬧。老夏家的說。我們是坐洋車去。展眼就到。不等節文下學。我們也就回來了。說着忙去換衣裳。佩文已經把衣裳穿好。催着他娘快着點。好容易等老夏家的把衣裳換好。教老婆子叫來兩輛車。文濤本是坐一輛洋車來的。在門外等着呢。老夏把他們送出去。見他們去了。纔進來。老夏家的帶着女兒和文濤。先到老黎家裏。老黎夫婦迎出來。讓到屋裏。說了許多閒話。老黎教底下人與武大人那裏打了一個電話。少時只聽汽車喇叭響。彷彿停在門外。忽見兩個馬弁。帶着護兵。擁着武大人進來。老夏家的和佩文文濤老黎夫婦。見了。連忙起來讓坐。武大人却極隨便。說。你們坐着吧。老黎說。你大概跟夏太太還沒見過。今天可以見一見。好說話。說着指着老夏家的。與他引見了。武大人說。我們倒見過幾次。只沒交談。說着大家落坐。武大人說。天熱了。那裏也不及小河沿涼快。今天陪你們是幾個人去。我想一輛車必不够坐的。說着喚馬弁來。只見一個馬弁進來。武大人說。叫人備車。此刻一定不能閒着。你趕緊給車行裏打個電話。僱一輛來吧。那個馬弁見說。打電話去了。此時武大人纔把眼睛往佩文那一溜。見他穿一件玉色提花紗衫。下身洋式夾紗裙子。穿着絲襪襪子。漆皮鞋。渾身的色香。彷彿由紗羅紋裡。縠縠流出來。觀之令人心醉。此時武大人垂涎欲滴。只是迷縫着眼樂。佩文見了。早把頭底下去。（未完）

譚叢

▲孫春衫　（小坡）

清客孫汝梅。字春衫。早歲登進士。隸兵部。嗜曲。擅青衫。多改舊譜。別製新聲。至今傳說春衫之腔。陳彼林頤習之。茲錄其祭江詞曰。「想當年截江事。心中悔恨。背夫君棄嬌兒兩下離分。聞聽得白帝城皇叔喪命。因此上到江口設祭招魂。」（皇叔喪命）（設祭招魂）用腔極別致。極大方。詞亦較舊製暢達。惜其人已歿。曲本不傳。又有魏耀廷陳子芳二人習花衫。皆浙人。其先為某部中書。故居京久焉。耀廷早卒。子芳尚在。今老且貧矣。四年前之京師士大夫。嗜新者甚夥。大率不輕易登場。或偶於堂會演戲。亦有終身不顧者。如孫春衫輩是也。票友則不爾矣。

▲范生　（鐵夫）

廣東范生。於民國紀元之第二年。留學金陵。間嘗作北里遊。結識名花如意子。浪擲資火。報効纏頭。海誓山盟。預期金屋藏嬌。會與二次舉義。張勳舉命聲討。兵圍金陵。范同鄉學友。先後逃避。范眷戀如意。移居大方旅舍。以候亂平。尋城破。范錢幣衣物。悉被潰兵掠奪。困於逆旅。歸家不得。進食無資。米粒未沾唇者三日。奄奄一息。自分定作異鄉鬼。一日正支頤床側。見一玉人珊珊而來。前呼范郎。何憔悴乃爾。儂來視汝矣。范覩良久。識為如意。感激至於潸零。如意亦泣不可仰。遂出番餅數枚。為范市衣購食。並延至其家。盤桓數日。贈金令返。范返里後。猶念如意子不已云。

鐵夫曰。范以青年學生。不專心向志以求學。迷身歧途。至於絕食總衣。設無如意子之贈金。定為異鄉之鬼。而如意子以一操賤業者。猶俠義若此。亦所難能。彼擁資富有。一毛不拔者。可以愧死矣。

諸文

▲庚申就職通告國人書　（多情）

全國士農工商軍政各界同鑒。竊日月并行。陰陽相變。浮生若夢。流年似水。慨滄桑之無定。悲窮算之易窮。故僕不問世事。垂六十年矣。茲承國人力挽出山。維持大局。濟群黎於水火。登斯民於袵席。逢此翻天覆地之秋。弱肉強食之際。僕本無良平之智。賁育之勇。儀秦之辯。孔孟之才。自以德薄能鮮。實難擔此鉅任。冥念及此。殊覺汗顏。然既蒙厚愛。青眼相加。允宜勉任其難。以慰四海之望。即於陰歷元旦接印視事。效蕭規之曹隨。不改弦而換轍。例如南北和議。當藉端相持以延宕之。軍政費絀。大借外債以擴充之。強鄰侵侮。則忍辱以諂媚之。人民愛國。用兵警以摧殘之。官僚營私。徇情面而寬恕之。武人禍國。必姑息而優容之。務使勢力戰勝法律。強權制伏公理而後已。私用簽章。願全飯盌。雖遭尸位之譏名。不棄利權之實惠。敷衍此三百六十日之光陰。以報汝四萬萬同胞之推意。言出法隨。毀譽弗計。謂余不信。請俟將來可也。此候春安。並賀年禧。

品花

▲潘水花事　（劍俠）

蓮陞天香閣校書。此數日間。未得暇面者。蓋因友人乞作葉子戲之集。而余邊事職務。猶隨之停頓矣。昨於途中相遇。見其神采奕奕。風姿娜娜。惟口呼老三老四。想係邀約手帕姊妹。去往華興拍照以出風頭也。

月紅常玉鳳。徐娘雖老。風韻猶存。客年攜其女月紅。一齣傾艷幟。一般舊識新知。爭往捧場。神女生涯。異常活潑。該班砥柱月紅。年方十七。貌頗秀麗。隨其娘主理班政。殷殷勤勤。煞是可愛。昨隨細君偕詣妝閣。與余喁喁之細語。話未終結。而友人將余拉之他去。

怡紅寶玉。蘇門人。以南花而隸入北部。且能與姊妹行中和睦。較之他人爭利權不顧大局者。有天壤之別。聞技藝善於酬應。衆擅床術。余戲詢之。校書乃掩口葫蘆而已。

同院孫金桂。新自哈埠來。姿首俊俏。性極溫柔。與岩君一見有情。聞在哈埠頗佔優勝地盤。嗣因他種關係。離去該地。惜其來事未得知音。亦恨事也。

同班喜紅。津門人。年十九。明眸皓齒。冰肌玉骨。見人憨笑不已。似是初墮風塵者。然未染青樓惡習。宜乎纖艷者多往識之。

九華聚花。友人口天君之膩友也。兩情纏綿。如膠似漆。所料人無千日好。花無百日紅。與郎因菓盤小節。遂絕跡其門。又與慶榮天香落交矣。翠花聞悉。罵這殺千刀小沒良心的。

文苑

▲即景　（方孝穆）

遠水通曲津。危岩棟高木。迷濛煙雨中。隱隱有茅屋。

石磴鳴飛泉。溪山結茅屋。不見煙中人。白雲滿空谷。

雨過衆綠滋。園林足清景。煙水漲濛濛。寒潭遊秋影。

▲雪後望營河　（方孝穆）

幽壑流冷泉。寒雲宿高木。殘雪亂江中。隱隱有茅屋。

野橋波鼓流。亂石浪爭齧。岩路濕雲多。亂山藏殘雪。

▲大連灣作　（方孝穆）

海艘層列大江邊。門鎖心烏字連信國。笙歌娛壯齒。謝安絲竹感中年。家家庭院繁華地。處處樓台艷冶天。好是公園風景麗。此間雅契有林泉。

▲公園即景　（方孝穆）

春暮園林景物幽。一層花木一層樓。寒松帶雨稍初綠。野竹籠煙翠欲流。幾片浮雲常在眼。二分明月又當頭。倚欄難解羈愁苦。緩步郊原汗漫遊。

▲座右銘　（方孝穆）

夫獨行。惟恐愧影。獨寢。惟恐愧衾。衾影無慚。則身心俱泰。聰明不作。則禍患全消。議論者經濟之府。言語者德行之末。苟口舌不謹于己。斯禍患每中於人。是以至人不務。財賄者禁身之物。苛刻者殺身之漸。近酒者失業之媒。好色者喪品之階。奸狡者亡軀之實。攻訐者招怨之府。陵侮者買禍之原。道義者絕臭之基。勤儉者致富之本。書之座右。朝夕警志。衆告後人。

雜報

▲奉天▼

●更調稽查軍

軍署稽查總處與西北二關分處之稽查軍隊向例由輯頂營兵一月一換二月屆滿各該處之稽查軍隊已于今日調回本營其遞進之稽查由該營營長另行遣派云（偽）

●開燈供客

大西關月窗胡同南双小廟子東不遠胡同院內住有張貨臣者素無正業專以販賣鴉片開燈供客每日招引一般煙鬼來往不絕視法律如兒戲聞因有某長官為之護符明目張胆毫無忌憚日前派其二子又往大連販來煙土二百餘兩每日所賺之錢不下數十元聞某長官每日派人往張某家中領去鑑符金十餘元若該煙窟可稱掛號雖警察知之亦不敢過問望有管理責者迅宜取締以保禁煙命令云（偽）

●官官相護

小南門裡巡長郎某久為該管巡官所深信因與賭欠債二十餘元無法抵補遂於日前借籍右成衣局設賭抽紅以補欠債適該署巡官查閱至此聞有賭聲將賭犯一併拿獲帶署說明該巡長自般良為巡官亦念其私交私行釋放將商民犯賭嚴加罰辦云（濟）

●路劫行人

城東腰堡住戶李連善來城逛燈行至中途忽遇胡匪二人持槍威嚇搜刮席捲計搶去大洋六元有奇該匪即行逃竄經李某報知附近警察而匪已無踪跡矣（長）

●發現春溫

近日天氣寒暖不時屢患疾病大西關外頭住戶郭某之子於前日患病不能飲食當晚即行斃命據醫生云確係一種春瘟如衣食稍不注意即行傳染云（祝）

●大賭飛錢

省垣自炸炮弛禁後各種賭博亦乘之而起如麻雀牌九葉子戲已無論矣現有一種飛錢賭到處皆是輸贏甚巨地方警察亟宜及時取締焉

●日暮途窮

有劉玉財者關裡永平人在本埠營小販因性嗜賭博致將衣服等物概行質押一貧如洗此次舊歷新正竟爾沿街乞討然所獲不足以資一飽乃於日昨購服紅礬畢命云（日）

●有傷風化

四平街中美金店于舊歷新年操辦秧歌每日晚間以要娛樂扮演男女醜態百出所唱歌曲亦皆淫邪一般青年男女未免即萌生情私行幽會者有維持風化責者似不宜任其放縱焉（傷）

▲來函照登

盛京時報大主筆先生雅鑒敬啓者閱貴報本月二十七日雜報欄內載有奉豐飯莊凌虐傭工李某字樣不勝駭異竊思敝號工人李某於去歲十月間即行解傭勞金已如數支給臨解傭之時並未起何糾葛亦未經警察排解　貴報如此登載想係傳聞之誤敝號為名譽起見是以函請更正以昭核實實為德便敬請著安　德商奉豐飯莊謹啓

▲遼陽▼

●所長勤勞

警察所長尹善符蒞任以來關於警務事項無不盡心整頓不遺餘力惟年前連出搶案二起頗覺對民不過是以於陰歷新年親率警士巡查街道晝夜不息以期防患於未然其勤勞實為商民所稱頌不置也

▲安東▼

●查獲胡匪

本邑北街永泉泰燒鍋於去歲十二月十九日被胡匪將帳夥史某綁去幾乎斃命幸被外人聞知未得搶去錢財各情業已報案茲聞縣警隊長李君在平康里查獲山西人二名一姓胡一姓楊均係賣買出身與永泉泰素有認識因年終債務所逼遂同娼妓五寶之男人劉某合謀作此非法之事此係該匪親口所供劉已潛逃無踪將來如何法辦容訪再誌

●署長盡職

安東第二警察署署長王受天充任以來矢勤矢慎多防吃緊時該署長派警設卡巡邏並每夜親為逡巡是以地面稍以平靜及舊歷年關商民循例施放炸炮該署長為慎重火警起見嚴加禁止如該署長者可謂盡職也

▲蓋平▼

●飭查游民

清鄉成立以來凡無業游民概行取締故警察所日昨通令各區巡官轉務將管界內之無業游民嚴加查獲送所以憑轉送教養工廠俾令習藝為匪人而符清鄉定章云

●賭博宜禁

賭為盜源若不嚴加查禁將何以清地面而保公安茲屆新春節各鄉人民習慣咸以賭耍金錢為銷遣故城鄉一般人民大肆賭耍毫無忌憚寄語有管理責者盍速查禁焉

▲開原▼

●稽查得人

開原警察事務所總稽查王清山任職以來矢勤矢慎晝則梭巡街巷夜則盤查旅店披星戴月不辭勞悴現在宵小斂迹商民安堵該稽查實警界中之錚錚者也

●警士斥革

本城二分所警察日前查獲某號賭博該號執事知必受罰要求免究嗣經伊仲連調停某號化洋七十元作能當被警所長李召南查悉確情以該警士詐欺取財將該警士四名一併資革以儆效尤而重警政云

▲錦縣▼

●土販何多

錦縣素多土販任意私賣日前有著名土販周德潤由東城販來大宗煙土數十包在本埠售賣曾誌前報昨聞周某又勾來土販王鳴九劉賀亭劉濟橋等均由東城販土五十餘包刻正運動某稽查轉售得利均分唯此大幫煙犯居於錦明目張胆不顧違禁未悉有禁煙責者有所聞否

▲洮南▼

●團長來洮

駐□□二十九師百十六團團長陳佐廷於上月奉師長吳公命令帶馬三營赴索倫山左右遊擊奏凱而歸於舊歷年關來洮面謁吳參謀長石旅長報告一切云

▲西豐▼

●派兵接防

第五旅齊旅長因剿匪為遠特移防山城鎮已誌前報惟西豐係東七縣之咽喉不可無兵鎮守日昨由奉特派衛隊二連來豐以資保衛云

●幾兆焚如

舊歷新正商民例多慶祝警務局所長已出橫論不准燃放炸炮以防火災詎昨晚六旬鐘北大街燒鍋後院被火爆落柴草之上若非人多撲救幾付一炬云

▲八顆樹▼

●村長連任

本屯村長楊際午村副劉子正任事迄今數年向對地方秉公平處理毫無私心頗具勝任現屆選舉之際仍舉該二君連任已照常辦事矣

●醫官盡職

本區區官程子元任職以來對待商民非常和藹辦理一切均秉大公毫無壓制氣習寔警界之皎皎者前遵清鄉局令在大孤家子一帶拿獲煙賭各犯二十多名一併送縣科罰矣

▲台安▼

●校長易人

台安佛鎮高等小學校長任慶武于二月三號自行辭職遺席另委勸學員陳樂三接充查陳君係省立師範畢業品學兼優素為學界所欽許想陳君到職後該校必有一番整頓云

▲長白▼

●釋放煙犯

日前由警察所呈送煙犯金在模係朝鮮人於二月十日經縣知事審訊科罰大洋三十元以示懲戒當即將罰款繳齊釋放矣

●醋海生波

平康里妓女（外號于大嘴）結交捕盜營丘八梁鳳妓日久情熱現已同夥不意該妓又結識某甲熱過於梁日前被梁某查知醋海大發擬往同歸於盡某甲不甘不讓反去控梁梁見勢兇猛畏而去某甲意追於後幸有人從中調解多時始行分散云亦尤以無心

▲懷德▼

●要犯落網

懷德五家鎮稅捐分卡卡長賈某被以匪人擊斃業經警察長何耀廷已令該管區查拏餘知事亦出賞緝兇迄未拏獲昨前被秦家屯警察四區區官唐鳳閣查知帶警拏獲送公法辦經餘知事轉訊實係擊斃賈卡長正犯若非唐區官善於搜捕豈能落網耶

●郵差誤事

本分社自開辦以來迄今數載頗受各界歡迎每日由總社發來之報按日接到無如舊歷之節自公主嶺郵局長苗某接事以來本報非二日之報全到即互相顛倒迄已數月仍不知改推原其故該局長日事麻雀夜逛平康任郵差遲延便貽誤所致寄語苗某好自為之勿再延誤可也

●槍斃盜犯

駐防警備馬二營前在西河套捕獲胡匪張雲山一名（即兩羊）送縣懲辦郵餘知事堂訊供認為匪不諱日昨接到上憲回文將該犯驗明正身綁赴刑場槍斃示衆

▲方正▼

●破案神速

縣屬二區管界倚子溝一帶搶案迭出已誌前報茲於日前該區子稅捐分卡又被有奉天第二補充旅剿官傳嘉珍至該處劉家店宿住亦被胡匪搶劫嗣經警長馬松田聞知頗為震怒以該匪猖獗若此如不早為剷除貽害地方何堪設想比即派稽查員趙文耕嚴密偵探始悉該匪窩穴帶隊將匪人王雲峯王魁武韓永貴（係本邑燒商會發恆炮手）及駐匪一併拿獲惟滑德明閻風遠馳尚正追緝嗅窩子溝至腰嶺子搶案出有十數起破案究未有人現此警長未及二星期之久將前後劫搶各案查數破獲地方賴靖誠閻家不可多得之幹員也

▲老城基▼

●賭風漸息

鞏州向來賭風甚盛自杜永新所長到差以來對於禁賭一事特別注意每日除分派警兵各處巡查外自又便服暗行調查犯者無不送縣重罰故鎮內賭風因而稍息一般賭徒已四散無踪矣

▲木蘭▼

●劇園復活

劇園之設本為粉飾地面起見經前餘知事飭令停演後市面異常蕭條徐知事蒞任後大衆要求恢復日前商民長稟示已蒙允許開演云

特別廣告

恭頌于團長之大德

黑龍江省陸軍騎兵第一旅二團于團長翰舟於去歲冬間移駐肇境值有大股胡匪滲入佛字號□□地面遂路迷走于團長率隊追擊晝夜追至大肇縣老馬團子間該團長見匪勢甚盛親率精銳數十人進擊各匪亦隨之號遁一時擊斃匪人五十餘名活捉十餘人其餘二百多名俱已潰散無蹤從此肇境地面□□□□□□□□□□□□以頌大德

肇州講武台　胡鳳翔　八家子　店商紳民等全具

三月廿五日限　六五·二〇〇　一四九·二〇〇

痰

咳由痰生痰消咳自止故止咳必先消痰此理人盡知之試問痰何以消最靈的痰藥品係何種則人皆茫然矣僕鄙人患咳多年消痰無法恐久咳成癆遂不惜金錢日謀消痰之藥凡流行海上及普通治痰者莫不購服如栗痰咳甚咳愈甚則病愈艱日服飲而夜不眠食其如服之者已形勢極可怖服後購得崔氏製半夏麵覺肺仿單且夕之以悅其效驗意希照未發急思服之止而思飲而亦不便且積購半夏一打服未幾痰若失由是咳竟止體餘於今三年痰咳飲遂霸製半夏可謂海內止咳消痰之無上舉品也爰遂大界以資介紹痰咳者○崔氏製半夏王品山啟○奉天城裡金銀庫胡同內省長公署東首路南崔氏瓣香廬謹誌

價目每大盒現大洋二元四角 小盒現大洋一元二角 每打現大洋十三元二角 小盒試服現大洋二角

批發格外從廉　外埠郵費函票概作九五

氣急

崔氏哮喘氣急仙丹 無論寒熱虛實男女老幼各種哮喘氣急均能藥到病除曾有患哮喘四十餘年危險異常百藥不效服一料而斷根不發現屆秋令之交患斯疾者慎勿自苦若傷風咳嗽氣急痰喘等一服此丹保能立愈喘平氣順也

價目每大瓶現大洋貳元每料六瓶現大洋十一元五角 中瓶壹元 小瓶試服每盒大洋一張

奉天城裡金銀庫胡同省長公署東首路南崔氏瓣香廬總發行所分設三角上海盆湯弄

崔氏瓣香廬謹啓 本廬出售各藥均以現大洋計算東三省紙幣照市貼水此佈○外埠函購郵局最妥不論遠近均可投遞

遺精聖藥 媧皇補天丹

現大洋二圓每料五瓶現大洋八圓○另設遺精必愈膏與夜服鹵門等藥貼不論小便新舊剝森氏拔毛藥膏○此膏能拔面雞皮及一切不論新久有病每瓶現大洋一

鄙人壽 沈製鏡面散

東三省總經理奉天金銀庫胡同內省長公署東首崔氏瓣香廬藥房一家經售合此抄登

夫精者人身性命之根源凡人未交媾之時其精涵於血中及至交媾慾火動極周身流行之血至命門而變為精乃人身至寶何等慎重若有交媾之時忍精不泄或幼年悞犯手淫精竅不固甚至夢遺滑精臨房不舉舉而不堅或見色流精未交先洩或既交不久此外亦有勞心太過相火妄動以致遺精諸症本主人得園傳神方有回天再造之功出神入化尤妙專治腎經衰敗各種遺精及以上諸症功能填精壯陽種子補先天之不足培後天之基礎雖曰白髮老翁多病男子陽萎亦能復舉如或不信請連服一月強壯有房事自然腎關堅固久戰不泄且精厚如膠稱玉可必本主人如出言欺人誓為京報動物○每瓶現大洋七角總發行上海盆湯弄崔氏瓣香廬○奉天大南門裏崔氏瓣香廬全啓

余前患烟容滿面陰陽各師藥品終無效驗自得悅裝料鏡面散二料用一月除居然胡容滿面終無效人稱妙藥果治面部一之良劑也還我廬山真相感無他報謹登神州中新報聊申微忱並告天下同病諸君此鏡面散能治黑白點沈黃面烟容不致有望洋之嘆（下略）本埠北浙江路敬業里金巖鮑公館諸大人拜手人常驗樂偷開在上海盆湯弄附價發料用羊脂珠粉每瓶售現大洋五角每料六瓶現大洋貳元五角每料五分每現大洋壹元五角各埠藥房均有出售

尼父論孝無繼為先文王施仁老鷄堪憫世界人士莫不以多子為樂觀之嗣為缺憾古今一轍心理皆同原夫乏嗣之由非先天不足即後天失調或少年縱欲過度戕賊太甚致成陽萎精衰等症不孕者治病之必能一索得男●每盒現大洋兩元每料十六盒二十八元雖料又名丈夫再造天功用尤大每盒現大洋五元試服現大洋一元

上海盆湯弄寗波路口崔氏瓣香廬總發行所啓

奉天金銀庫胡同口省長公署東首崔氏瓣香廬分行仝啓

本廬分設北京觀音寺街○天津東北城角○南京下關○○安慶署西○長沙糧道街○無錫江陰巷內○福建總督口陳列所○開封北書店街○杭州上保佑坊支江報館對門

營業課目

硬煤　煙煤　羊毛　皮件　呢絨　包辦工程

五穀　雜貨　電氣　機械器具

海味　肥料　瀛車　並其材料　代理

油類　木料　焦炭　硫黃　黑鉛　水火保險

道木　洋火　棉花　洋絲　洋布

各種機械　鐵道材料　五金雜貨　銅鐵水管

總行　日本東京市京橋區銀座三〇七　株式會社 大倉組

分行　北京　天津　營口　上海　九江　安東　倫敦　紐育　漢堡　西士呢　香港　大連　本溪湖　日本各地　等處

天出張所　奉天十間房　日電五六五番

老福順堂廣告

設號奉天大南關

本藥房爲應酬遠地病者起見凡有關於病症之悪詢無不竭誠奉復但男女年齡及其病狀務請詳言以便斷定病名酌擬方藥●本藥房爲便利遠地購主起見凡欲購某種藥品均可隨時寄來並將價銀免至(?)不適匯兌之處將郵票代價亦可●本藥房特印製藥目錄本所有各藥之功效及價目均各詳載函索即寄●本藥房爲推廣銷路起見添招經理販賣本藥者須在本天城裡求有相當商號從中擔保若無相當商號從中擔保者僅可以現款批發但將來難銷之剩藥仍准退回還錢

頭痛藥 治偏正頭痛保管藥到病除每袋五角

感冒藥 功能清熱發汗每袋二角

甘露藥酒 治風寒麻木每瓶價一元

虎骨熊油膏 舒筋活血大張六角小張四角

安眠藥 治夜不成眠功能安神穩睡每袋入角

脚氣水 治乾濕脚氣小瓶價四角

瘡毒藥膏 治一切瘡症每盒價四角

利水消腫藥 功能利水又可消腫每袋五角

癬疥水 治諸般癬疥及一切皮膚病每瓶四角

牙痛水 治風火蟲牙每瓶價五角

筋骨疼藥 治全身筋骨痛每袋四角

清胃化積丸 治肚腹積聚各症每盒價六角

健胃散 治消化不良功能健胃消食每袋四角

胃痛散 治肝胃氣痛每袋價三角

小兒驚風散 治抽搐夜驚每袋價三角

殺蟲散 能殺腸胃寄生蟲每袋一角半

咳嗽藥 治勞傷咳嗽功能清肺止咳每盒八角

大補血 治虧血各症每瓶價一元

吐血藥 治勞傷吐血每袋價五角

消毒丸 功能清血消毒每袋定價四角

淋濁丸 治五淋白濁各症每袋價五角

祛痰散 治痰涎痺塞每袋價五角

退瘧散 治寒熱瘧疾每袋價三角

梅毒丸 治楊梅下疳等症每袋價六角

小兒消積散 治腸胃各病每袋價三角

瀉下藥 功能催瀉清潔腸胃每袋二角

瀉痢散 治日久瀉痢每袋價三角

治痔藥膏 治內外兩痔每盒價一元

理血健腎丸 治胥虛陽痿等症每打十三元

通明眼藥 治暴發火眼每瓶價五角

當坤至寶丸 婦女月經子宮各病每匣二元

參茸百補丸 治氣虛身弱小匣價二元五角

恭賀新禧 奉天大西關之上 頭英美大藥房 補牙特別減價

東京竹內製

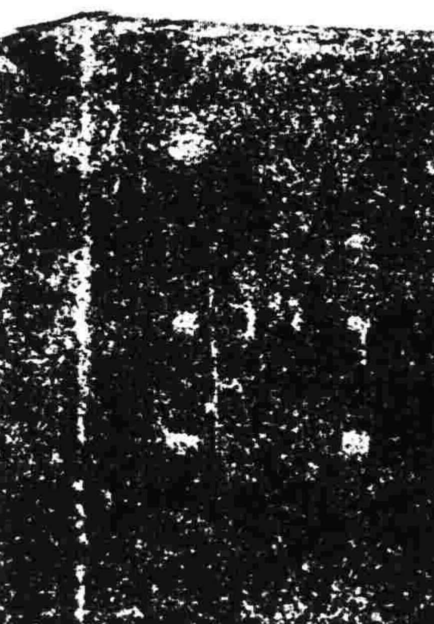

金庫

竹內金庫由完備之工場巧妙之機器諳練之工師所製成其品質之優秀製產額之多大實占東亞第一位

購金庫者徒觀其外表之類似以爲同一之物此大誤也

奉天城內

滿蒙總代理店　昌和洋行　電話日中七五九六五六番

特約店　大連市伊勢町　藤飯洋行　長春新市街　金泰洋行

大連市越後町　大嗎哈魚　苦絲菜　海帶菜　發售商　澤田組　電話一七一番　振替大連四三五番

到底是好 三炮台香烟

實實在在吸香煙 到底還是三炮台

問吸炮香者 愛三台烟便知

中國各大煙店均有出售

英美烟公司

在英國名廠製造

請嘗試化痰散看

大凡之患咳。多始惡寒壯熱。而頭重身倦。或咳嗽吐痰。或心悶咯血。或發痧發熱。或胸腹痛疼。或下瀉痢疾。遂致大病。故人若有。寒冒傷風。咳嗽吐痰。發熱身倦。頭重頭痛等病。最爲緊要矣。當病症輕微之時。宜服用此鎮咳化痰散。可以去未來之大患也。本藥者採擇最新發明特效靈劑。解熱除痰。鎮痛止咳之藥料。而加化痰消毒藥料。精煉製劑。信發滅病菌。除去邪氣。去痰止嗽。鎮痛除熱之效。超過群藥。全球無比。近來之靈劑也。

本藥專治。寒冒傷風。惡寒壯熱。頭痛口渴。麻洪無汗。舌頭燥苦。耳鳴眼昏。舌苔乾黑。咳嗽吐痰。喉爛身熱。胸肋作痛。氣短心悶。肺經受傷。咯血青痰。偏頭痛。四肢骨筋痛疼。胃。腦。肝。子宮。肪胱。等受傷發熱等一切熱症。鎮痛止嗽。化痰解毒。去熱之聖藥。無論男女老幼。俱用見效。有孕不忌。

定價一三日分大洋五角　七日分壹元　十五日分一二元

外埠函購加三角郵費

製造本舖 奉天城裡鐘樓南路東 長壽堂大藥房（電話三拾四番）振替貯金大連三六六番

支店 吟爾濱傅家甸東大街路北 長壽堂大藥房（電話七十番）振替貯金大連三五四番

民國要聞

●靳揆之請假與政局問題

▲元首慰留靳總理 ▲三總長仍未決定

靳總理因豫督問題甚爲牢騷日前曾向總統呈請病假兩日元首當派人勸慰茲聞靳總理自請病假後大有求去之意二十八日特邀郭秘書長到伊私邸密談一切意態頗爲鬱抑並囑郭君準備辭呈聞元首得此消息以當此國家多事之秋內閣不可輕事搖動對於靳揆之辭意仍擬極力慰留昨已假滿二十九日當可照常視事云

又外農教三部問題政府已決另提但其所擬人物尚未決定外長一席外傳以胡惟德繼任之說惟聞此電尚未發出政府之意尚擬以陳次長暫代部務業於二十八日派院秘書長訪陳徵其同意至農教兩長政府頗屬意於張岱杉田應璜二氏但尚未得某方面之同意云

●和局果將開展耶

近頃南北要人鑒於外交日形緊迫無不亟盼國內統一然後合力對外以故各陰謀家之伎倆多爲南北代表所覺悟今後恐亦無所用其詭計頃據政界消息府院方面近日接到滬上某要人來電報告和議前途已有開展之勢南北各分代表擬於三月一日先開談話會一次以資交換意見協議正式開會確期從此雙方倘能互相遷就再無意外紛爭和議前途當有一綫曙光又據某政客所談唐少川前提之八項條件迄未取消解決法律事實執先雙方各有主持尚未疏通融洽且夕之間即可開議尚非易易惟聞日前朱桂莘氏由津來京(二十七日)午後赴公府謁見總統密談許久雖尚有攜上某要公秘函轉呈主座是知朱氏此行與和議前途必有重大之關係云

●豫省長發表之經過情形

▲督軍亦要更換

河南督軍問題當局擬議許久但旬日以來始終未決此事豫督方面又來電主張軍民分治保荐王印川等經二十六日閣議討論結果先發表省長再議督軍故閣議於王印川之省長議決通過隨又送府經總統蓋印於下午四點送交印鑄局即經發表聞政府以該缺畀王之意係因王氏爲河南人當然熟悉該省情形並在政界奔走有年極富政治經驗故以該氏承之斯任將來可望收得美滿結果至督軍一缺聞議亦擬換人趙倜勢難久於其位謀繼其後者雖有人在聞已決定爲吳光新氏惟因河南軍紳兩界對於更動督軍事尚有風波國務會議散後因靳總理由總長郭秘書長入府晉謁大總統請示一切密議兩小時之久大總統主張先發表省長對於王君尤爲贊成云

●外長問題彙誌

▲陸子欣之苦衷 政界消息前晚某總長特奉總統之命往勸陸子欣氏據聞陸氏曾對某總長聲明此次山東交涉固屬棘手然倘無各界代表之擾對外自有專主之權某(陸自稱)又何樂而不負責惟自歸國以來各界對此殊不一致某以一身實難當此衆矢之的際此主座慰留無任感愧惟處茲一國三公之際殊難報命

▲陳任先將眞除 據政界最確消息山東問題之開始交涉須在外長確定之後已爲政府內定之辦法惟關於外長之人選聞政府仍在擬議之中前靳總理本主張以胡惟德繼任以胡之態度頗爲積極故現又改擬他人二三日內以陳籙即眞之消息頗爲盛傳政府昨亦一度徵詢陳之意見陳仍謙讓未遑看此情形陸子欣之辭呈不久必將批准並聞將來之次長以魏宸組之呼聲爲最高云又一消息當局對於外長一席原擬以孫寶琦胡惟德王寵惠三人提交國會選擇日前曾經分別徵求同意惟聞因政府尚未確定外交方針孫寶琦不欲擔此責任其他亦多遲遲莫決故又有陳代部眞除之消息二十七早七時元首傳見陳代部或即商酌此事但未卜能見諸事實否

▲南方人可選任 政府之山東案對付方針尚未有端倪且有陸外交總長辭職更來一層之停頓有一部政客以趁此機會選任南方人士爲外交總長鎮壓輿論之反對并可與南方接近則和會前途必有一線光明誠爲一舉兩得云

●還是疏通和議

國內和議問題近因外交緊急各方頗爲注意就中約分兩派一派以外交後盾端在實力必須南北統一之後再行解決魯案庶能一致對外以求最後之勝利主之者爲蘇直鄂贛東三省各督軍等但另有一派謂外交瞬息萬變遲日愈久枝節愈多且南方民氣較烈若待統一之後恐紛呶不已益苦應付等語聞當局決採取第一說已電蘇督李秀山請轉向南方設法疏通務期和局早成共籌對外方策云

●可注意之各督聯盟組織

▲鞏固軍人勢力

昨據軍界某要人消息近日八督軍發起同盟其勢日漸發展各司令已着手組織聯防仍居爲中立派之地位但此係就表面言之詳查其裏面此等組織實爲移轉軍政之中心其中所有計畫專爲鞏固軍人勢力並與解決大局前途之關係亦將有所發動云

●若即若離之魯案交涉

中央近日迭接駐外各公使及代辦各使來電報告巴黎最高會議情形內容畧謂此項會議雖有發展然僅討論對德善後事件其問題有研究遠東問題之時但亦多在俄國方面至於中日山東交涉并未涉及似此情形深恐提交聯盟亦無若何把握云云

●元首擬先決閩案

外交問題最關大局不容忽視者厥惟山東之青島案次則福州案故元首對此進行頗欲先決山東交涉惟日間趨勢忽漸改變以王沈兩委員回京後面陳福州交涉經過情形關係中日兩國邦交極爲重要不應再爲延緩故改爲先決福州交涉次再續圖山東問題云

●總統關懷和局

公府高等顧問梁士詒於二十六日晉見總統面陳現在外交吃緊亟應先將南北和局告成俾以全力對付外並陳促和意見多項極蒙總統嘉許又聞當局近以滬上某某等團體及陰謀派破壞和局不遺力餘昨又派郭人漳氏赴津與津埠在野某要人接洽斡旋和議事畢即赴甯滬疏通和議俾和會早開而維大局云云

●調查員晉謁總統

調查閩案專員王鴻年沈觀展二員前以舊歷年杪到京值春節各機關停止辦公是以未便晉謁元首二十六日上午九鐘該員等入府報告調查所得各項証據及閩人態度并與日前交涉情形當蒙元首慰勞備至爲時約兩鐘之久始行退休云

●陳次長判期據外部確訊

昨日陳次長已將赴閩調查所得關于閩案之談判期據一切詳細經過情形分別彙齊提交閣議討論表決結果即由部派員負責辦理一切事務大約於下星期內或可開始談判云

●西藏問題之近訊

西藏問題近旬來已歸沉寂雖朱英使迭次以該國在印表示催促之意而政府始終以時機未到不再進行交涉據外交界消息日前政府以朱使已決定回國擬爲此案向英國方面正式聲明係對於拉薩會議意見有所解釋原文大畧如下 中國政府對於解決藏案本與貴國政府抱有同一之希望惟因內種種關係認爲時機未熟不得不暫持審愼態度此中苦衷貴國政府之諒察至於所議在拉薩開三方會議一節原係本部長個人意見此種辦法中國政府將來是否採用尚不可知並非中國政府之所主張云云就此觀之西藏問題最近之眞相可以得其大畧云

●王省長治豫方針

新任河南王省長本月二十六日發表翌晨八時王省長入府面謁元首並請示治豫方針覲見時元首諭此多事之秋赶速赴任愼勿延遲至視事伊始首在維持地方治安現狀所有行政規模宜仍其舊勿操切更張吏治民風分別整頓改革之總以事畢而民不擾爲主語畢王省長興辭而退復往謁靳總揆新招與元首大旨畧同亦促其速赴新任聞王省長刻擬一星期內赴豫履新俟定治豫方針即以元首總揆政策爲政要必能爲此水深火熱之豫民實行造福云

又河氏日昨對於往訪記者談話如下鄙人本係河南省修武縣出身今次奉命去長該省實可謂一種奇緣到任後自應誠心誠意致力民治鄙人現並無特別政策惟有遵從老生常談之政策除以實心辦實事之方針外絕無他意至於河南督軍更迭之說全非事實又有謂某某派欲爲秘書長之說亦屬子虛鄙人俟國會開會之時自當決定去留今擬於五日內即行出京赴任關於適當定之期尚未決定云云

●未來之政局談

此屆新舊交替(陰歷)爆火連天中外人士欲得政局中之確實消息殊不易得茲有某要人由津歸來談及某派首領當此陽春白雪之時對于內政上確有一極大之規劃(一如黨務之擴張新聞之發展財政之攫取路政之操縱等事)已擬有[illegible]以某某名義政派重要份子開會議大成以收拾殘局爲該派應負之責任聞某大老亦不能不出擔大任以統一內政者轉而結果外交當經大衆表決推派代表分向各方面努力進行一俟佈置就緒即對某方面施以若何之手術云

●總裁規定王公回旗川資

蒙藏院總裁貢桑諾爾布以蒙回藏各地王公等遠道來京值班屆期回旗擬請政府給予川資以示優異刻經擬定數目日內即呈請大總統核准施行其數目分別如下(甲)內蒙(即察哈爾所屬各旗)王爵八百元貝子貝勒五百元公爵臺吉三百元(乙)外蒙(即外蒙及青海新疆甘肅等所屬各旗)王爵一千元貝子貝勒七百元公爵臺吉五百元(丙)遠邊各旗(即科布多烏梁海塔爾巴哈臺伊犂阿爾泰等所屬各旗)王爵一千五百元貝子貝勒一千元公爵臺吉八百元(丁)西藏各旗(即西藏所屬之古式扎什倫布加多克等旗)王爵一千二百元貝子貝勒八百元公爵臺吉六百元此項川資統計約需八萬元左右云云

●農工聯合會之查禁

▲中央通令各省

中央因據探報美國過激派來華活動擬聯合中國工黨組織全國農工聯合會以擴張社會共產主義當已通令各省嚴爲查禁以消隱患其事已經刊報茲覓得該會章程大致如下

▲一中華全國農工聯合會以農工爲直接統治機關中央及地方之權力皆以農工聯合會掌之一中華農工聯合會以民族自由結合爲基礎合全國平民自由聯合組織一聯邦一爲防止以人類剝削人類與夫社會中階級之區分且爲施行社會主義之組織與夫確定各國中社會主義之勝利(甲)土地爲社會所有制廢止之一切土地宣告爲公產公平分配於農人但有使用之權利至對于原地主不與以賠償(乙)森林鑛產水道關係全國公益者六畜以及田地附屬品宣告爲公產(丙)本會受勞動者監督(丁)本會爲農工政府以資本主義所繫債務之取消法案及對于國際資本主義之第一打擊深致農工政府進行[illegible]對于資本之反抗完全勝利(戊)中國全國各銀行移歸農工政府是爲勞動者脫離資本家之保障一步(己)有爲國際之工作爲人人應有之義務如是乃能剷除社會中寄生階級并圖生計組織之健全(庚)本會議決對于勞動者與以武裝並組織國民義勇軍俾勞動者處於優等地位而剝削階級使之不再柄政權(辛)在此過渡時期內以確定所聯合而成之城鄉工人與勤困農人強裁政府爲目的以破壞資本主義剷除人類剝削人類之惡習實行社會主義無階級之分無國家強迫之苦一本會所擬章程有未完善處則由各代表會議增加修改之嗣後無論何人其有妨害秩序者自當查照前各辦法此外如對于官員妨碍其職務以及聚衆騷擾不服解散強暴脅迫危及安全侵害他人利權毀損公共器物凡刑律定有罪名而敢於公然干犯者均照依法懲辦以伸國紀而遏亂源云云

●劉存厚將去陝矣

陝西省長劉鎮華前電政府報告劉存厚在陝南七邑勒捐種烟枉法病民等七大罪狀政府接電之後頗爲震怒當即致電陳陝督[illegible]詳細查究一面並電劉存厚令將劉省長所控各節分別答覆茲聞劉氏昨有覆電到京申辯其事該電畧謂劉省長所言設關勒收款項開禁令民種烟各節存厚雖愚決不爲此實此事實係劉二師郭汝嘉因師部改編關係結怨極深挾嫌誣陷劉省長不察遂以爲實據以報告竊念存厚退守陝南原非得已今既因事招怨不便久居迅請將欠餉一律發清以便結束遠避云云此電先經某要人核閱之後當即交院查照和電併辦云

●活佛鳴謝之通電

外蒙撤治受封後各處紛紛電致賀哲布尊丹巴呼圖克圖昨有通電答謝其文如下(銜畧)前閱除命備荷榮擒今拜天章又承藻飾禮文疊至感怍交馳緬想高情彌深佩仰惟是政慚馭馬法謝降龍幸以抒誠叨承丞命呼韓奉朔無改故封錢俶歸藩仍崇嘉號此皆我大總統至仁無外故九邊登覆幬之慈大道執中四徼仰垂裳之治[illegible]

●電請對付阿富汗

日前政府接新疆楊增新電一件報告阿富汗近狀原文畧謂[illegible]阿富汗與俄國過激派[illegible]大戰勝利[illegible]阿富汗頗有野心既與英戰又與布米爾戰[illegible]防範[illegible]阿富汗國王星期[illegible]國書與大總統[illegible]而政由大總統以國書回答抑由外交部核復之處伏乞酌示遵云云

社會瑣聞

▲浦濱之新年新話(上海)

▲新春聯 大平街某宅門上之春聯云(精岐黃操活人術)(按脈理存濟世心)(愛妓房中客常滿)(阿偃名利達三江)見者爲之捧腹

▲新廣告 河南路振興牛乳公司三日關廟門前貼有廣告一張大書特書云恭喜諸君發財交運若將牌九打打天門隨乳一碗馬上就贏錢[illegible]一試云

▲新游戲 元旦日有服裝麗都之某甲手持銅元數千及小鞭砲數串至四馬路長盛里將銅元向地拋擲一般乞丐互相擁奪甲又燃小炮擲入人叢乘亂且拾且避滿地滾跌不啻演一齣推羅漢行人皆大笑不止

▲逐客令驚散鴛鴦(河南) 開封行宮角某蘇緞號主白某富於資財不務正業日事游蕩近與慈悲巷某土娼相識日夜逗留其間白某嘗語人曰天香深處是吾安樂窩惟一般遊蜂浪蝶日繞其門該處房東恐醸禍端於是時隨下逐客之令將白某及土娼一併逐去滑稽者擬成一聯云(安樂窩何常安樂慈悲巷太不慈悲)亦一趣聞也

民國九年三月三日各人吉日

舊曆庚申年正月十三日 水曜 先勝 破

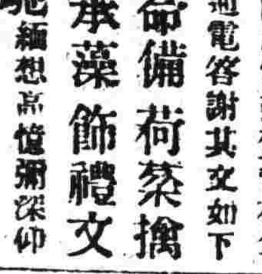

明日之吉凶▲一白之人不可任性之日造酒移居開業須防東坤吉▲二黑之人如願以償之日開張入學金錢器串皆吉坤巽丙吉▲三碧之人徒勞無益之日遠行金錢等事須防乾壬癸吉▲四綠之人勿貪大利但期免責可後相當利潤艮壬吉▲五黃之人屈己從人可得恢復東坤吉▲六白之人會談批貨遠行不宜西巽乾吉▲七赤之人不愼些小口舌當成大爭論巽坎未吉▲八白之人不可妄進否則失敗東西▲九紫之人要緊關頭之日但勿干[illegible]之事艮丙吉

盛京時報
The Shengching Shihpao
（民國九年）（大正九年）

論說

中國與俄國（倣菊庵）

俄國之歸過激派掌握。混亂異常。經無寧日。已不能諱。中國人士對俄恐怖之心。遂漸變為僞憂之情。識者或誡國人曰。勿為俄國之續。曾幾何時。前日紊亂顛窮之俄國。現已由過激派政府。略為統一。若遊匪各地之變亂。雖迄未完全靖定。然其大勢之傾向統一。固為中外所共認者也。更覩諸列寧麗明。統一國內。略有端倪。自此姑弭武力政策。而從事平和的建設。則社會秩序之恢復。當不甚遠。俄國前途。亦有一綫之光明。似可不必抱悲觀矣。不知中國識者與國民。觀俄國此種現象。其心中果作何感想。試按俄國革命之為激底的。視法、西革命。毫無遜色。固非中國姑息革命之可比。而自俄革命以來。政局變動不已。而其變動不已之間。有進步與統一。所可異者。民國肇造。八年於此。政治與社會。不但毫無進步。愈下愈壞。較諸前清時代。其不及亦已遠矣。吾人前年曾作中德俄三國比較論。謂俄國難產之婦。德國大病之壯者。中國則積弱之病夫。至其瀕死則相同。三者死則已耳。倘不死。則先於者德。其次俄國。若夫中國。則能否恢復。不易斷言也。夫德國一敗塗地。尚是中歐之一大雄邦。所以英法迄今警戒不減昔日。將來必有崛起稱霸之一日。略可操左券。惟至俄國統一之速。則實在吾人意料之外。而中國之仍然甘於吳下之舊阿蒙。吾人所引為深憾者也。蓋惹起中俄如此之相差。推原其故。未始不因兩國政治家腦筋之相違。中國政治家。多係官僚軍閥之裔。其眼中僅知有金錢、地盤、權位、勢。黨派而已。至若國家、民人、社會。則若罔聞。然俄國政治家。不如中國政治家之甚。例如海參威臨時政府。雖猶有過激派色彩。然未必視為過激派。而其態度極為公正。並無獨擅的權之意。聲明客謂將來在沿海州無成一國家之意。目下政府之重要問題。為國民相互間戰爭之停止。極東俄國主權之擁護。鞏固貿易之確立。外國出兵之拒絕。要之在使全俄歸於和平統一云云。蓋海參威也者。俄國邊陲之一隅耳。倘欲獨立。則唾手可圖。然立矣。可知俄國邊陲之一小政府。亦無不以和平統一為念也。

然而翻觀中國。果為何狀。吾人不復忍言。英人巴克斯氏用燃犀之筆。描中國腐敗之現狀。曰中國共有二十二督軍。而每一督軍。輒僭權力是求。南北固各有團體。然僅為名義上之勢利團體。見害則相合。見利則相爭。北方武南方各督軍之互相仇忌。北閥之仇忌。其所異者。不過表面上尚有南與北之名號耳。而北代表團中。不一其黨。各欲實行其己黨之利。而反對他黨之辦法。此種爭持。無日不然。雖歷千年之久。亦不能成和局。每逢南方氣焰稍盛之時。北方軍人輒互換電報。彼此擁護。以造成應付時勢之一種策略的團結。迨至時局稍定。則前之互矢忠貞。彼此擁護者。復相仇相忌矣。北方如此。南方亦然云云。如此則二十二督軍之心。即二十二人之心耳。其聚散離合。一視一己之利害得失為準。倘欲恃若輩統一中國。則不啻緣木求魚矣。宜乎近時列強。對於俄國漸生畏憚之念。若其經濟封鎖。業經解除。或進承認過激政府。亦未可知。而對於中國。則外侮頻仍。愈趨愈害也。詎知中國政治家。至今仍不覺悟。北方有首倡八省同盟者。則南方亦有組織八省同盟之說。長此以往。際此世界改造之時。中國終不能猛省自反。以新國脈。則德也。奧也。俄也。固不待中國覺醒而始圖進行者。吾人竊竊焉所怖者。中國獨瞠乎後矣。或終沈淪萬劫不復之地矣。

阿斯基士當選矣（倣）

阿斯基士氏。為英國政界之耆宿。而執自由黨之牛耳者也。前年充任內閣總揆時。因與爵治意見不合。掛冠下野。爾來動輒事與志違。上次英國之總選舉。政府黨大捷。而阿氏不幸落選。人皆以為政界之異數。在阿氏則牢騷不堪。有時對于政府之施政。促誹抨擊。以自遣其抑鬱而已。此次彼酉黑地方之行補缺選舉也。阿斯基士出而聲明逐鹿。頗惹英政界之興趣。據倫敦電。選舉結果。阿氏果然當選矣。想今後英議會。復得聽阿氏之獅子吼。而屆期必當呈龍驤虎搏之壯觀也。稽治內閣。從此亦可謂增一敵國矣。

營口風景　（洋總會）

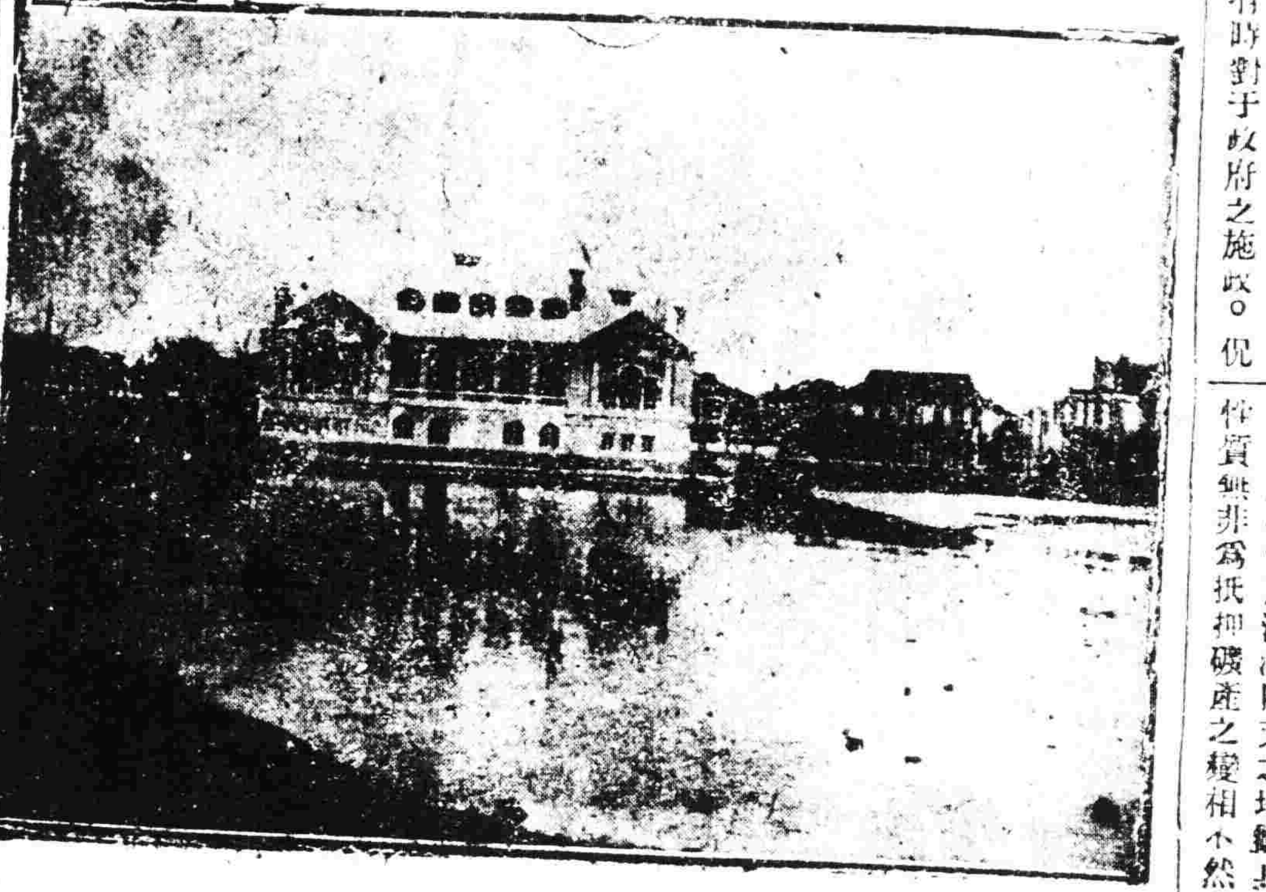

湘人爭礦之呈文

呈為湘礦局長假公聚斂喪失利權懇予駁斥以維公礦事竊湘省夙號瘠貧惟礦產豐饒差足以資挹注前清以來湖南礦務總局所辦水口山平江會同新化等處礦業最稱發達年得餘利在百萬元以上年來礦產滯銷頗形竭蹶張督敬堯蒞湘後一本其搜括主義委其心腹張榮楣為該局局長札占鰲尹援一為副局長盧次在該局提用資本銀不下二十萬元以致水口山停工半年積欠商債工資甚鉅今該局長等復假合辦白鉛煉廠為名與美商訂立合同先行收取定金二十萬元以為貢獻張督及浮濫開支之地觀其合同性質無非為抵押礦產之變相不然直將砂作價合辦煉廠已耳奚爭先收鉅萬之定金如果為愛惜湖南愛惜水口山起見胡不向裕湘銀行索還張督盧次之提款且此時歐戰方停各國實業尚未着手該局積存辛砂十萬噸倘能稍稍時日自有評價可言乃必于全國商場無價之時損之又損至每噸僅作美金十元以售于某公司其所得之值尚不償採礦費用查前年日商渴望曾出每噸二十一兩之價聞當事尚未肯售以此例彼其損失二百萬元以上即合同內載公司股份礦局占十分之四然其損失亦為百數十萬元況數年前之砂價曾達四十兩以外耶此外合同所載關於外人權重礦局權輕外人利多礦局利少之條件不一而足該局長等對於湘事痛癢無關故不惜放棄權利圖取現金以博張督及各方面之歡心而已身亦可從中取回扣抑知水口山區區一礦前有德商債務未清後有日人交涉未了今又增此美商之合約將來牽動外交群起爭執自在意計之中即使善為了結竊恐鍊廠不成而礦局之負擔更形加重合歷年之債務關係而計之非至破產不止吾湘三千萬人民所倚為生命者行將斷送於該局長之手頃聞該項合同業經簽定祇候大部批准即行兌款本會同人惶恐無似用敢縷陳利害懇請大部嚴予駁斥不准施行以維湘礦而免交涉不勝迫切待命之至謹呈外交部農商部湖南旅京各界聯合委員會謹呈

頒給獅刀規則（教令第七號）

第一條　頒給獅刀以陸海軍官佐為限
第二條　各等獅刀由大總統特頒不得呈請獎給
第三條　一獅刀至三獅刀頒給中級官佐
第四條　四獅刀至六獅刀頒給上級官佐
第五條　七獅刀至九獅刀頒給有特殊勳績之上級官佐
第六條　十二獅刀除大總統佩帶外得由大總統特贈外國大總統外國皇帝君主或本國特任大總統者
第七條　陸海軍官佐由大總統特令頒給獅刀者應由陸軍部或海軍部註冊
第八條　已頒給獅刀者得晉給多獅之獅刀無庸繳回
第九條　一獅刀至六獅刀發交陸軍部或海軍部頒給
第十條　七獅刀至九獅刀由大總統親授其在京外者得遣派專員代授之
第十一條　十二獅刀之贈與由大總統特派專使行之
第十二條　大總統親授獅刀之禮節參照授勳之禮節行之

紀事小說　我終愛汝（四）

未幾素英愈矣。體漸豐肥。柳眉桃腮。丰姿依舊。總倫夢虹所學校。携之歸。諷以婚事。素英赧然辭曰。儂不幸失身匪人。已非完璧。縱君不相憎。儂寧不愧於心乎。至深情渥誼。當圖報於來生。君勿戀此賤質也。夢虹曰。我自欲之。卿何峻拒焉。素英力持不可。夢虹不敢復强。適有友創設女學校。因為素英推轂。得管理席。素英日思代物色佳麗。校中有算學教員金麗霞者。端莊流麗。且多才。與素英最為莫逆。偶聞素英道夢虹多情。傾倒之心。溢於言表。素英歸語夢虹曰。已為君覓得佳偶。君意云何。則笑吟云。曾經滄海難為水。除却巫山不是雲。素英曰。君言何謬。儂身不能侍巾櫛。言之久矣。君將以鰥終耶。果如此。儂願立死。絕君望。今茲生死。在君一言。幸早決。夢虹沉思良久。歎曰。當如妹命。但妹能保彼姝愛我耶。能令一覩顏色否。素英笑曰可。因假事緘招麗霞至。介見夢虹。兩人竟如磁引針。愛情日臻濃厚。一日。夕陽返照。柳絮飛紅。夢虹與麗霞。並立石欄干畔。觀池中游魚上下。夢虹情不自禁曰。魚分比目。鳥有鴛鴦。吾儕形單影隻。不如魚鳥。麗霞笑曰。自不學比目鴛鴦耳。夢虹喜曰。卿能任余供鏡奩使役乎。麗霞酡然。睨之而笑。時天末彩霞。與玉人之面。同作天桃色。夢虹與麗霞結婚後。伉儷甚篤。有肩皆並。無影不雙。幾不復憶及撮合人矣。忽素英使人來。謂病甚。招二人往。夢虹驚。即偕妻行。比至。素英已頻危。開目覩二人。作苦笑曰。願君等百年偕老。又招夢虹至榻前曰。儂前誠負君。然已為君覓佳偶。似可償所負矣。願君恕儂。尤願君忘儂。素英言畢。[illegible]嗒然情瞻曰。我終愛汝。（完）

廣告

滿鐵定期船　大連出帆廣告
青島上海行　榊丸　每禮拜五正午開往青島上海行
上海行　神戶丸　每禮拜二正午開往上海行
以上兩船均設有船內無線電信局
滿鐵埠頭事務所船舶課
客荷取扱　大連監部通二丁目　丸二商會　（電話二六四·一八五五）

日本郵船會社　大連出帆
濟州丸　七日門司神戶橫濱行
營口丸　三日天津太沽行
營口丸　九日門司神戶橫濱行
高砂丸　十七日長崎門司神戶橫濱行
代理店　三井洋行大連支店
乘船票由本出張所自賣如有坐客請至本所購買　電話四六〇·二〇一

聲明王化珍失財產信用
啟者氏次子王化珍年十五在家安度不意被人引誘在外商借洋債任意嫖賭氏無力管教況化珍年未成丁失其財產所有外借各日商債款化珍概不承認除在縣存案外特此登報聲明
千金寨王王氏啟

橫濱正金銀行奉天支店
資本金　壹億圓
拂込金　四千二百萬圓
積立金　貳千五百萬圓
總行　橫濱
支店　東京　神戶　大阪　下關　長崎　倫敦　里昂　紐育　桑港　孟買　香港　上海　漢口　北京　天津　大連　牛莊　開原　長春　哈爾濱　青島　濟南　[illegible]
電話　日二二番　日客用五三七番　中四七一番

哀啟
顯妣清贈孺人齊母張太安人慟於中華民國九年一月初二日即己未年十二月廿二日辰時壽終內寢距生於清道光二十六年四月初七日亥時享壽七十有四不孝男親視含殮即日成服謹擇於庚申年正月十八日在本宅設奠領帖用此訃聞
世鄉戚友誼　棘哀子齊國鎮泣叩首

失契作廢
民於本月七號從富錦回籍遺失老往賬一本但此契係光緒三十一年間與得夏家保子草契一紙海清正房二間牛及園地兩塊計價千吊作廢自失之後無論中外人等得去概不承認恐官府除呈明外是以登報聲明　本縣住民林向陽具

新到　牛心臺塊煤　牛心臺煤
奉天大西塔街　三有公司　電話　中二〇〇番

永豐號收憑帖廣告
法庫門大卡子家永豐號因地近遼河年景荒歉錢法窒塞實屬公同合議由民國七年曾由本號開使小票一元五角一角三種共五千遵錢法起見今連新章收回大半尚有未得收回者仰乞好事君子見報有存儲本號之票者速來登換特此廣告

恭頌駐輝暫編奉天第五混成旅十團一營一連長李君長榮之德政

我輝邑地處邊隴山森林密向為盜賊所淵藪更甚於今夏令時值胡匪擾亂之際猖獗異常幸蒙連長李君率隊前往駐防各排長以及兵士等嚴加保護地面無虞連長自到防以來迄今數月無一日得暇分晝夜防堵卡路兵士亦不遑勞碌[illegible]

輝南縣東蛟河各牌全體商民人等　代表人　張萬通　劉善亭　同啓

營業科目
電氣動機。電氣器具。諸種製造機械并其他機械類。革帶。英文東文打字機。短腰膠皮靴。膠皮製器品。
奉天千代田通二〇番地　合資會社　滿洲實業公司　電話借用日六八六

恭頌駐防汪清縣嘎呀河吉林陸軍工兵營第二連長邢君萃元字景泉尋獲逃兵勞瘁弗辭薰猶別鋤莠安良之德政

[illegible]

吉林農安縣商務會正會長　[illegible]

恭頌駐防傅家屯陸軍衛隊旅騎兵營三連連長李振聲擊匪保民之德政

傅家屯地方一帶林木繁密沙漠兩地向為盜匪出沒之藪[illegible]

恭頌學田地駐防陸軍廿九師騎兵百十五團第三營營長余君郁忱之德政

[illegible]

擴充營業
[illegible]
永利慶林房[illegible]